蘇州徵雲林仙館書册
此册為蘇州專徵雲……此册畫册為最精之作 西眉畫紅樓菊花詩社……
……老年……册 此為耕姻老年最得意之作擬宋元各家平者

時報

EASTERN TIMES.

今天四大張售大洋三分

時報 二千三百號
中華民國二年八月廿九日
舊歷癸丑七月廿八日

神州大學招生廣告

大學預科 各專科校外生

法律政治經濟各科亦成績卓著茲於本學期開辦大學預科科目如下 國文 論理 心理 法……英文 拉丁文 經濟通論 學通論 以上各科均用英文原本講授

入學資格 凡中學畢業者或有中學相當程度者均可來校試驗入學

報名期 八月念二號至九月五號止

考試 自八月念二號起隨到隨考

法律專科新班

各專科校外生 本校函索章程時須附郵票

校址 西門外生生里

江蘇留學日本學生鑒

軍事猝起財源枯涸現經竭力撥擋所有江蘇原派省費生九十兩月學費當於九月初旬匯寄東京托王曾憲賈觀仁二君代發並籌考取之西校生如願留學所自行繳納諸費特此布告 江蘇省行署

吳江中學招考本科預科插班生

本校於九月一號開學所有本科一二年級及預科尚有餘額報名考驗至開學後一週爲止校章函索即寄校在蘇州吳江縣西門外

揚州 江蘇省立第五師範學校開學廣告

本校定於九月八日（即陰歷八月八日）開學凡舊科正取諸生統限於九月七日按照前僱所佈告件一律到校倘有事故請假逾一星期逾限除名請假函件亦須於九月七日以前寄到遲則無效除函告外此布

江蘇省立水產學校遷移開學及招考插班生廣告

本校遵照省令辦法現定於九月十六日開校預科學生尚有缺額於十三十四兩日招考有志來校者請逕向上海中區大錯樓後白銀會街本校新移校舍報名章程及程度見江蘇省公報第一百六十四期

佛教慈悲會臨時施醫局

本局設在上海小南門外留雲寺內定於九月五號（即舊歷八月初五）爲始按日自上午八鐘起至十二鐘止無論內外症一律施診貧者給藥惟遇瘋狂花柳病概不醫治◎ 佛教慈悲會啟

康南海先生於陰歷七月八日痛遭太師母勞太夫人溘逝之變大憂哀毀海內外知交不及徧訃謹此代為奉聞

梁啟超 徐勤 謹啟

其有唁函輓文交 北京騾馬市大街果子巷莚旺廟後交通部羅宅 上海廣智書局 香港中環亞賓律道二號康宅

共和國民英文讀本二冊出版一首冊再版廣告

是書爲上海民立中學校長蘇頴傑編輯蘇君係約翰大學高材生手創民立中學掌教該校十有餘年其於教授英文一科經驗之深不言而喻本其心得從事編輯深體兒童之心理不淺不深恰合分際誠非普通教科所可比其首一兩冊出版不及兩月銷售一空現付再版可以知其價值其第二冊亦已出版所有去取之精搭配之勻較前二冊尤有特色 附錄首一冊教育部批語如下 查此二書大都依仿華英進階而編輯淺深有序頗能引起讀者興味其首冊造句語語平易尤能矯正華英初階晦澀難解之弊便益初學良非淺鮮此二書應准作爲高等小學校及中學第一年級教科用書

上海商務印書館謹啟

（中華郵政局特准掛號認爲新聞紙類） （明治三十八年一月十三日第三種郵便物認可）

上海藝學會 函授學校招生

農業 工藝 法政 文學 圖畫

本校學科凡五部十八科學費每科每半年三元至八元不等男女各界有志來學者向上海中區倉基路藝學會本校取閱章程（函索附郵票一分）報名陰歷八月十五日開課

本校現招高等小學一年級及文學科（程度……）新生文科理科及高小一二三年級插班生 學費 每全年計高等小學科十二元文學科十八元文科理科三十元 陽歷九月四日至六日招考新生七日開學來學者先期報名章程來校索取校址南西門外黃家闕路務本女學舊址 小學校兼設補習科招生 校長曾……啓

唐山鐵路學校錄取新生廣告

本校前赴滬粵等處招考新生所有該生等試卷業經詳定甲乙計錄取高等第一年班四名補習班四十名茲將該生等名次開列於後凡考取各生務即遵照本校定章備齊學膳等費於九月初十開學以前到校以便上課切勿遲誤此布

計開 高等班四名 陶平 湯蓥 徐兆蓉 劉禰飛

補習班四十名 何文錦 沈在善 胡超常 馮中璧 葛文灝 邵鴻鈞 楊建基 劉愷 霍啟章 潘衛芬 耿調元 程恒 侯家源 朱文璧 沈培玉 王寧 敏 朱業燊 陳君慧 何浚元 鄧盛儀 鍾柏群 鴻飛 李碧聲 張天任 鄧鳳梁 張衍驥 何兆基 陳宗堯 何灼樞 陳肇詒 周桂 陳蘇唐 劉展昌 羅伯淦 徐崚英 李奐新 陳景漢 白樹鏈 白樹瑩 白樹棱

羅森泰洋行專收珍珠

寶石瑪瑙翡翠洋磁鐘表等◎英大馬路三十一號哈同洋行樓上即烏利文洋行東隔壁便是格外放盤公道交易總經理謝其潮啟◎上午十時至十二時下午二時至六時禮拜日照常交易◎電話一八四九

助紅十字會經費

此次戰事發生救死扶傷方興未艾掩埋恤難在在需財同人等爰中國紅十字會之熱忱趨世界舞臺人道之本義特召集我粵旅滬商學兩界人士假鳴盛梨園演劇由七月二十七日起至三十日止將所收戲資除開支外全數撥助中國紅十字會以稍盡吾人之天職蒙該會允許並派人到場監視以昭核實茲特佈告凡我同胞屆時務乞蒞臨不勝歡迎之至

滬杭鐵路九月一號起特別快車照常開行

現在時局漸平旅客日多本路快車暨慢車業已通行九月一號起每日下午三時由滬開杭由杭開滬之特別快車照常開行以便旅客特此佈告 蘇路公司啟

私立樹型女學校招生

學科 分中學高等小學藝術科選科及附設之初等小學

納費 中學藝術二科每半年各十二元高等小學八元初等小學六元膳宿者加二十一元午膳七元五角

期 陽歷八月二十八號起每日上午隨到隨考

開校 九月一號

校址 馬立師小菜場西重慶路馬安里弄內厚德里

校長項仲毓謹啓

江蘇私立法政專門學校廣告

本校暑假期滿定九月十日開課在學各員務須准期到校法律別科一年級及預科尚有缺額如具有相當程度均可插班有志來學者即到校報名章程函索即寄蘇州海紅坊江蘇私立法政專門學校啓

江蘇省立第二工業學校廣告

本校遵照省令開學生除於九月十五日一律到校補行學年考試遲到不補膳費除存外本學期收十元◎悉照約言辦理報考機織科水利工程科預科者仍照前次展期廣告來校考驗以定去取

南市馬家廠祝羣女學校招考新生九月一號開學

中西圖畫函授學堂招生

本校用函授法教授各種圖畫歷年以來所成甚衆且畢業後無幾學成甚速現屆秋季招生有志圖畫者無論男女請速至上海法租界褚家橋本校索閱細章報名可也其於本校同設之圖畫專門學校定於八月初十日開課校章照舊

江蘇省立第三中學校招生

本校定於陽歷九月初一日添招一年級生各級尚有餘額可以轉學有志入學者先期來校報名聽候考驗開學期九月十日 校址松江城內舊府署後

大同學院招考

本院除國文英文德文史學數學理化等科為大學專門之預備住院生每學期繳費五十四元半膳三十六元通學二十四元本院考驗（隨繳報名費五元）以國文通順有高等小學以上程度爲合格

考驗 陽歷八月三十一日起每日上午九時至十二時在上海南市碼頭同字八號

開學 滬南秩序業已恢復本院於陽歷九月四日照章開學

院長胡敦復啟

上海女子職業學校招生

（科目）國文習字算學圖畫縫紉編結烹飪等（年限）一年畢業（資格）十二歲以上三十歲以下略解字義者爲合格（納費）半年學費十二元膳宿費二十五元中膳十元（校址）上海西門外江蘇教育會後西林路（開學）陽歷九月十號（章程）隨時來校索取

校長石振芳啓

名學淺義中卷出版

連江陳文著定價四角◎上卷同價

上海四馬路東二十四號科學會編譯部發行

上海哈佛醫學校招考新生

本校專授內外科高等醫學用乃英文直接教授學級以五年爲限首二年授以醫學基礎末三年分往病院試驗病症等室實地練習畢業時由本校發給醫學博士文憑願學者速向本校報名

考期 陽歷九月十七號 十月一號

章程 欲知詳細章程向本校校長取閱函索亦可

校址 上海徐家匯路七號

開學 陽歷

本校校長謹啟

江蘇省立第五中學校（即舊常州中學）定期開學及招生

本校定於九月五日（陰歷八月初五日）開學六日七日上午九時起考驗新生報考者須帶高等小學畢業文憑一年級二學期以上插班者均須考試不設補習科學費膳宿費照舊章收十八元入校時一律繳清

上海甲種商業學校招生

簡章已見陽歷六月十九至念九日時報茲定於陽歷八月二十五二十六二十九三十日續招冬級插班新生（校址）法界打鐵浜（開學）九月一日先開小學班

上海甲種商業學校緊要廣告

本校原名中等商業學校現遵部令改稱甲種開辦已逾八年成效久著前因大局未定本預科學生在外埠者多故先開小學各班今滬地業已安靜本預各級准於九月八日一律開學凡新舊各生務望隨帶應繳各費（本科學費十六元預科十元膳宿費念一元六角）屆時到校爲要如有志願入學者各級均有餘額可插惟須從速遲恐見遺特此佈告

上海金業私立商業學校開學招生廣告

本校自開始至今歷年九載畢業已四屆凡在輪船銀行鐵路電報或其他各處執業者皆向能稱職任事不負所學益矢黽勉本校於普通科注意英文國文算學外而尤注重商業如中西簿記各國匯兌商事要項等按以商業上必需之智識藉能使學生卒業後自營生計爲宗旨近因學生愈多校舍不敷應用特于暑假期內趕造新校舍即日完工茲定于陽歷九月五日開學如有欲肄業本校者請到新開輪路本校考驗可也

中國公學通告

本公學改定於九月十六號開學所有舊開各班諸君務祈屆期◎來校肄業凡有願來本公學插班者亦祈先期赴本公學報名再行訂期試驗以便一律開學上課毋得觀望自悞爲荷

中華法令全書

上海棋盤街中 廣益書局印行

◎內容三百八十種 照核定 體例精詳 分二十類 條例內 搜羅極廣 民國元年二年之法律完備 逐件校正俾免訛誤 與專席坊本不同

◎六大特色（一）印刷精良（二）裝訂優美（三）分類明晰（四）校對詳細（五）攜帶便利（六）定價低廉 ◎五彩精圖一冊 以資参致除如各項表冊程式莫不具備

◎全書初編十六冊二編八冊共念四冊附一冊 甲種分裝三函 乙種裝一函 ◎現售半價 元郵費 角現已出全

◎附介紹券凡代介紹者另有特別優待條例政學商界及各團體函索即寄 漢口廣益分局 以及各埠書坊均有分售 長沙 開封 武昌 廣東

中國紅十字會急募 捐款 餅乾 食物

[illegible]受傷軍士以及[illegible]人民[illegible]痛苦尤甚目不忍睹耳不忍聞[illegible]扶老攜幼覓子尋妻[illegible]哭聲震天[illegible]重以溽暑[illegible]疫癘[illegible]人道天職所在[illegible]設立臨時醫院[illegible]海內外樂善之士[illegible]南北數百萬流離失所之同胞出水火而登衽席[illegible]此布

教育部審定
民國唯一確合新制
中華書局新制教科書

	書名	冊數
○	新制中華修身教科書（初等小學）	十二冊
○	新制中華修身教授書（初等小學）	十二冊
○	新制中華國文教科書（初等小學）	十二冊
●	新制中華國文教授書（初等小學）	十二冊
○	新制中華算術教科書（初等小學）	十二冊
○	新制中華算術教授書（初等小學）	十二冊
△	新制中華習字帖	十二冊
△	新制中華習畫帖	三冊
△	新制中華手工教科書	四冊
△	新制中華手工教授書	一冊
△	新制中華體操教授書	一冊
○	新制中華修身教科書（高等小學）	九冊
●	新制中華修身教授書（高等小學）	九冊
○	新制中華國文教科書（高等小學）	九冊
●	新制中華國文教授書（高等小學）	九冊

三分 五分 五分 一角 五分 一角 五分 一角 五分 一角半 二角 二角 角半 三分 一角 五分 一角

	書名	冊數
△	新制中華算術教科書（高等小學）	九冊
○	新制中華算術教授書（高等小學）	九冊
△	新制中華歷史教科書（高等小學）	九冊
△	新制中華歷史教授書（高等小學）	九冊
△	新制中華地理教科書（高等小學）	九冊
△	新制中華地理教授書（高等小學）	九冊
○	新制中華理科教科書（高等小學）	九冊
△	新制中華理科教授書（高等小學）	九冊
△	新制中華毛筆習畫帖	三冊
△	新制中華手工教授書	一冊
△	新制中華體操教授書	一冊
●	新制中華商業教科書（高等小學）	六冊
●	新制中華農業教科書（高等小學）	六冊
△	新制中華英文教科書（高等小學）	五冊

四分 一角 四分 一角半 四分 一角半 四分 一角半 一角半 五角 三角 一角 一角 二角

本局所編新制教科書十二大特色特揭於後以供衆覽
特色一 每年三學期分編三冊教育部批准按照新制編纂每學期一冊於用書者甚便 時令教材均遵新章配合並非將舊書割裂拼湊
特色二 科目程度悉依部頒課程表支配
特色三 編輯方法較爲進步內容精審程度適合前後銜接各科聯絡無過深過淺重複衝突之弊
特色四 注重國民智識國家觀念期養成完全國民之人格
特色五 教材多用全國公共的與偏於一隅者不同文字務求淺顯第一年力求言文一致與典雅深奧者有別
特色六 字跡大小皆準兒童年齡目力行款疏朗圖畫明晰既不損目力尤可省腦力
特色七 教授書全錄教科書本文而教授方法參考材料無不詳備教員得之可省無數預備之勞
特色八 部章裁去學期試驗以陽曆推算每年實授課四十星期本局新制課數以此分配無過多不足之弊
特色九 書價低廉實爲補助教育之一法本局新制教科書概照定價五折
特色十 本局新制教科書各種迭承教育部審定各省教育司批獎各省圖書審查會採定各在案
特色十一 本局新制教科書裝訂耐用底面均用雙葉墨色字跡印工尤注意
特色十二
▲注意 ○者爲已經審定公布之本 ●者已經審定送部覆審之本 △者書已經審定尚未發出之本

上海河南路中華書局
北京 天津 奉天 廣州 長沙 開封 溫州 長春 漢口 南昌 杭州 濟南 武昌 太原 保定 南京 分局發行

江蘇省教育會第三期教育研究出版廣告
每冊一角五分半年八角全年一元五角 寄售處上海各大書莊 南京本會事務所 啓新書局 北京教育書社 蘇州振新書社 常熟開文社 江陰振華圖書館 吉林官書局 揚州日報館 湖州 正本書社 長沙[illegible]成書社

商務印書館 新編 三學期共和國教科書 秋季始業用本

本館所編秋季始業共和國教科書遵照新章三學期編纂每年仍分二冊第一學期爲一冊第二三學期合爲一冊購書者只出二冊之費可得三冊之用 初等小學學生用書三種每學期平均售價僅七分餘 高等小學學生用書六種每學期平均售價僅一角二分餘較之現在市價可謂極廉 特色一 初等小學之修身國文各附五彩精圖合於教育部美感教育之宗旨 特色二 各書經教育部完全審定 特色三 教授法極爲詳明并全錄教科書之本文及圖畫教員講授時不必另備教科書最爲便當 特色四 茲將書目列後請爲[illegible]

初等小學

書名	冊數	價目
新修身	八冊	每冊三分
新修身教授法	八冊	每冊七分
新國文	八冊	每冊五分
新國文教授法	八冊	每冊一角三
新算術	八冊	每冊三分
新算術教授法	八冊	每冊五分
新算術（珠算）	一冊	七分
新算術教授法（珠算）	一冊	一角

高等小學

書名	冊數	價目
新修身（教科書 教授法）	各六冊	每冊各三分 一角二分
新國文（教科書 教授法）	各六冊	每冊各五分 二角
新歷史（教科書 教授法）	各六冊	每冊各三分 一角五分
新地理（教科書 教授法）	各六冊	每冊各三分 一角五分
新算術（教科書 教授法）	各六冊	每冊各三分 五分
新算術（教科書 教授法）	[illegible]	每冊各六分 一角
新理科（教科書 教授法）	各六冊	每冊各三分 一角

浦東中學廣額招生
本校迭次招生新及舊額茲以報考人多而省立各中學未能如期開辦求學之士尙多向隅特推廣學額派延教師於本月二十八二十九兩日在本校添招一次三十三十一兩日在西門省教育會添招一次計開添招中學一年生四十人二三四年插班生各十人工業本科（應用化學科）預科四十人投考時保證金一圓不取者當場發還

民國法律學校廣告
本校暑假現定於陽曆九月十號開課所有別科第一第二班學員務須先期到校[illegible]

周仲蔭君開吊通告
於陰歷六月十三丑時病故現擇於陽歷九月一號即陰歷八月初一日開吊出殯初四日附葬西跨塘祖塋新設蘇城護龍街府林巷公明律師事務所親友恐不及偏訃謹此通告 至德堂周啓

公立浙江醫學專門學校招生
宗旨 授以醫藥高等學識技術養成醫藥專門人才爲宗旨
額 醫科一百名藥科四十名
畢業 醫科四年藥科三年
資格 以品行端正身體強健年在十七歲以上二十五歲以下有中學校畢業者或與中學畢業有同等之程度者爲合格
試驗科目 （一）國文（二）英文（或德文）（三）[illegible]（四）物理（五）數學（六）[illegible]
納費 學費全年二十元分兩次繳清
報名期 登報之日起至考期前二日止

社論

論今後之政黨

（阿殿）

吾國政黨程度幼稚有流弊而無效果宋案之株連大借欵之牽引至于贛亂發生東南流血而其禍極矣雖此種禍胎遘成非一人原因非一事釀成醞釀者亦非一日吾固不敢妄以萬惡之名而加諸神聖莊嚴之政黨也然平心而論一年來種種困難之問題非誤于政黨而誰誤乎內閣之難產也短命也參衆兩院之缺席也內閧也議案之不通過也豫算之不成立也凡此種種有一非黨見之爲厲乎夫以國家危急存亡之秋國民水深火熱之境而一國之立法行政兩種最高機關受政黨不良之影響而流毒至于如此則何怪乎舉國輿論對於離形之政黨深惡痛絕必欲芟夷之而始快也

雖然吾國政治進化既由人治而衍爲法治則政黨縱至不良亦斷不可一日無政黨此猶武裝時代軍隊縱至不良亦斷不能一日無軍隊所望練簡教訓使其有勇知方毋再作內亂擾亂之舉動耳若然則吾民政治之進行將來之希望貝仍不得不注意於今後之政黨矣

据近日政黨之潮流則國民黨有消滅之慮矣統一共和黨有獨立之說矣新民黨將謀成立矣各小黨亦將合併矣最近則公民黨異軍特起旌旗鮮艷步伐整齊三日於菟其氣食牛亦將加入政壇以與先進各黨相角逐凡此行動尅其效果則今後之政黨其有以異於已前之政黨歟抑否歟其果良於以前之政黨歟抑否歟則吾人對於此等問題所當緘口結舌不敢臆下一語判決其成敗利鈍也

語云前車之覆後車之鑒欲後車之不覆有道乎則亦唯廻轅改轍別就康莊耳御者不必其爲王良駕者不必其爲神駿也吾國閉關自大數千餘年政體則極端專制民情亦渙若散沙黨之一字且爲聖經賢傳所深訶漢唐以來歷史之污點五稔以來觀念始變光復以後意興大隆大書深刻家絃戶誦則某某黨之黨綱也車載斗量高視闊步則某某黨之黨員也夫外觀既如是之洋洋矣然一按其實際其黨綱則雷同勦襲膚闊迂遠而無當於事其黨員則好名狗利卑鄙險狡而不可爲人戾氣所感醞爲巨禍蓋興高采烈者不及兩年而暗殺內亂之難作矣法律所誅逃死無所外不容於輿論內有愧於良知匪不幸也自取之耳夫蒙馬虎皮而放之山澤是速之死沙磧之上而建五丈之樓蓋風雨飄搖不終朝而圮耳政黨命運何以異此

成事不說既往不咎吾非欲對於已前之政黨落井下石吹毛求疵而加以痛詆也良以政黨之爲用所以督政治之進行關繫既如是之重要價值既如是之尊嚴則主持其事者非唯無利之可圖亦且無名之可好所謂意氣用事標榜爲高之思想吾斷斷不容有一毫之存在彼已前政黨之現象吾見之矣各思壟斷政權各思把持輿論賢者已近於明季之東林不肖者且甚於亡清之親貴失敗原因實基於此名實兩傷亦復何取所望今後之政黨勿又蹈其覆轍而陷國家於不幸也此吾之志也

（未完）

小說

霜及碧血記

（瘦鶴）（續）

第四章

吾很堅定的答道你不妨帶吾到警察署去讓吾親自把這事陳述於警察長之前那警察道你既不能把那命案發生的地點說出見警長也沒用吾道報告是吾的責任檢查是你們警署的責任各盡其責方是社會的幸福那警察斗的大聲問道你手上那裏來的創痕吾道這是偶然被刀割破的警察道甚麼刀吾道便是那兇手殺人的兇器警察道兇手的兇器怎麼在你手裏吾道事後吾暗中搜索在那客堂的地板上拾得的那警察聽了嘴裏做出一種荷荷之聲似有不信之意吾心中也已明白他看了吾衣上的血迹手上的創痕少不得要起疑了一會他纔說道只是你的頭被誰撞破的吾便把夜中的事一五一十的告訴他如何迷了路如何走過一條街時被馬車撞倒如何暈去失了知覺如何醒來却躺在一隻華麗的床上有一個素不相識的婦人在旁看護說罷那警察又冷笑了一聲吾急道你不信吾的話麼請你從速帶吾見警長去別虛擲這可貴的光陰了警察道這事未免太離奇了你既說確有其事却又不能指出那起事的地點很不容易使人相信呢吾道你不信自有人肯相信的你只快些兒領吾到警察署去便了那人便沒精打采的執了吾臂兒走過這條大街又過了好幾條曲曲折折的小街走了好久那警察忽開口道先生吾看你走路不大方便遠遠正有一部馬車在着吾們坐了去好麼

（未完）

浦東中學廣額招生
向隅特推廣學額添延教師於本月二十八二十九兩日在本校添招一次三十三十一兩日在西門省教育會添招一次計開添招 中學一年生四十人二三四年插班生各十人工業本科（應用化學科）預科四十人投考時保證金一圓不取者當場發還

民國法律學校廣告
本校暑假後準定於陽歷九月十號所有別科第一第二班各員務須先期到校（延遲不到致礙課程）多者均預科今年冬假畢業尚有缺額其有中學相當程度者均可插班又另開法律講習班半年畢業專收商界及學齡稍長求得法律常識者額以二百人爲限有志來學者速臨報名並閱章程九月一號起至九號每日上午九時至十二時同時考驗所有三年級本別二科明正開班此佈 北浙江路八百念號 民國法律學校啟

公立浙江醫學專門學校招生考試
宗旨 本校以養成高等學識技術醫藥專門人才爲宗旨 額 醫科一百名藥科四十名 畢業 醫科四年藥科三年 資格 以品行端正身體強健年在十七歲以上二十五歲以下有中學校畢業或與中學畢業有同等之程度者爲合格 納費 學費全年二十元分兩次繳納 報名期 登報之日起考期前二日止 考期 杭州九月初三日起上海九月初七日起 試驗科目（一）國文（二）英文（或德文）（三）物理（四）無機化學（五）數學（六）博物 考試地址 杭州竹竿巷馬坊衖本校 上海老垃圾橋下湖州旅滬公學 報名處 杭州本校 上海跑馬廳安康里利華公司 報名 志願者報名時須依式填入學願書並繳畢業學校之文憑或證明書及最近脫帽之半身四寸照片隨繳受驗費二元考否概不退還
校長韓清泉啟

周仲陰君開弔通告
周仲陰君於陰曆六月十三日病歿現擇於陰曆八月初一日開弔出殯初四日附葬西跨塘湖墩 設蘇城護龍街蕭林巷公明律師團事務所 親友恐不及徧計謹此通告 至德堂周啓

命令

八月二十五日臨時大總統命令 丁效蘭齊燮元李廷玉均授爲陸軍少將夏文榮劉仁鏡吳恒贊吳廣濤趙學濤王鏡慶張敬禹王恩軍李守忠王化東馬孟驍陳同森楊葆琛均授爲陸軍少將此令

又令 方本仁李殿臣授爲陸軍少將並加陸軍中將銜此令

又令 劉基炎授爲陸軍測量監此令

又令 吳金彪周文炳吳鴻昌石振聲宿安國均特授以勳五位此令

又令 領參謀總長黎元洪呈請任命朱慶瀾爲黑龍江都督府參謀長應照准此令

又令 陸軍總長段祺瑞呈請授吳新田劉振玉爲陸軍步兵上校並加陸軍少將銜應照准此令

又令 陸軍總長段祺瑞呈請授吳大霖張繼恩董保林爲陸軍步兵上校並加陸軍少將銜應照准此令

又令 陸軍總長段祺瑞呈請授宋玉峰宮邦鐸劉炳臣葉其蓁潘自涵鄒得志劉錫廣王錫廣熊銘爲陸軍步兵上校陶廷齡爲陸軍砲兵上校徐長庚爲陸軍工兵上校張中和丁萬鈍劉鳳圖馬俊杰張敬揚爲陸軍步兵中校王其鳳爲陸軍砲兵中校應照准此令

又令 陸軍總長段祺瑞呈請授孫樹林爲陸軍步兵上校並加陸軍少將銜王靜修吳俊卿爲陸軍步兵中校蘇軍爲陸軍砲兵中校安澤溥爲陸軍步兵少校衛鐵贊爲陸軍騎兵少校應照准此令

又令 陸軍總長段祺瑞呈請授黃振魁魏順山爲陸軍步兵中校並加陸軍步兵上校銜應照准此令

又令 陸軍總長段祺瑞呈請授楊雲瀾爲陸軍步兵中校劉邦俊龐光志爲陸軍步兵少校田毓堯爲陸軍砲兵少校應照准此令

又令 陸軍總長段祺瑞呈稷直隸都督馮以郭殿邦補泰甯鎮標左營守備請予准補等語應照准此令

又令 代理國務總理段祺瑞呈據奉天都督兼署民政長張錫鑾呈稱總務處秘書王安中科長郭衛材呈請辭職王安中郭衛材准免本官此令

又令 代理國務總理段祺瑞呈稱據奉天都督兼署民政長張錫鑾呈請任命郭衛材爲秘書應照准此令

又令 陸軍總長段祺瑞呈稱據管理火器營事務正黃旗滿洲都統鐵良以托言托和伊清阿補正烏槍護軍參領烏徵額補副烏槍護軍參領恩全吉泰玉恒補委烏槍護軍參領奎定慶璵秀麟海秀額爾德蒙額榮陞善祿遞補烏槍護軍校請予准補等語應照准此令

又令 浩齊特左翼旗札薩克郡王色旺諾爾布浩齊特右翼旗札薩克郡王桑達克多爾濟附從庫逆叛逆久著均屬罪無可逭應即革去爵秩即由前敵各軍隨時致討以伸國紀而儆效尤所有各該旗札薩克事務亦應遴員接辦著國務院會照成案迅速辦理此令

八月二十六日臨時大總統命令 龍覲光給予二等文虎章此令

又令 據多倫鎮守使王懷慶電稱派隊勦辦蒙匪迭獲勝仗擒斬甚多將正白正藍兩旗地方完全克復等語此次蒙匪竄擾察境勢頗猖獗經該軍奮勇血戰至三日兩夜之久用能克復邊境大振軍威深堪嘉尚該鎮守使調度有方應給予二等文虎章出力兵士賞銀一萬元所有在事軍官除李際春授爲陸軍中將甄文齡高青雲風武謨慶林趙溍山李錦芝擬均爲陸軍步兵上校外胡有讀黃德桂受傷較重業經授爲陸軍步兵中校應再各給銀五百元以資醫治此外出力及陣亡官兵由該鎮守使查明分別請予獎叙用昭激勸此令

又令 任命唐繼堯兼滇黔援川軍總司令此令

又令 李際春授爲陸軍中將此令

又令 財政總長周學熙呈稱閩海關監督林穎啓呈請辭職林穎啓准免本官此令

又令 任命劉鴻壽兼任閩海關監督此令

又令 廣東護軍使黃士龍呈請辭職應照准此令

專電

◎昨日（廿七日）八議員被捕後參衆兩議長謁袁總統面陳一切袁答未知詳情當即電陸建章愼重辦理又往見陸陸以病辭又見趙（秉鈞）趙謂苟非十分重大案件由執法處訊明後即可保釋云云今日（廿八日）憲法委員會因捕去四議員不能開會聞八議員已於今晨（念八日）押解出京歸案（念八日戌刻北京專電）

◎各議員被捕情形外間傳說不一有謂褚輔成將焚燒兩院有謂黃興曾寄褚書問炸彈等物收到否又有謂近日繙出密電多封發見秘密甚多故有大捕之舉（念八日亥刻北京專電）

◎昨日得大通電謂湯薌銘已預備併合陸軍進攻蕪城旦夕可下（念八日戌刻北京專電）

◎昨日（念七日）財政部開會到者百餘人內係各省財政重要人物由部召來者約三十餘人由梁士詒主席首先報告此次會議宗旨在通籌全國財政統一方法望諸君將各省財政情形詳細報告俾中央不至與地方關隔以礙將來進行云云（廿八日戌刻北京專電）

◎昨東安門內搜獲宗社黨匪一名身畔檢出叛札多件聞與南黨甚有關係云（念八日申刻北京專電）

◎自二十五夜後叛軍祗能在城上抵制不能出城禦敵如遇官軍攻城猛烈時則以機關槍亂擊炮兵團已抗命不上城頭放炮外勢已急內訌復熾定難久守

◎張勳之軍連日在幕府紫金兩山用小開花砲向城北一帶施放擊死居民無數焚燬房屋甚多城北居民不能安住向南遷徙啼哭之聲遍於道路

◎柏文蔚何海鳴等因避張軍炮火已不敢安居於都督府內

◎海軍總長劉冠雄已統率海軍艦隊駛離下關十五英里下椗預備進攻獅子山砲台

◎聞雷震春已統兵至龍潭助戰北軍勢力極厚甯垣不日即下

◎抗拒官軍劇戰四次皆第八師二十九團叛兵其餘多臨陣潰逃專事搶掠

◎殷富商人爲何海鳴張光曦等擄至僞江蘇籌欵局勒捐其贖欵繳遲者多被殺

◎亂黨拘商民運子彈至戰地有商人二百餘出城後城閉官軍誤認敵軍遂以砲擊斃

◎有民人在花牌樓街手指天堡城云官軍已得當被叛兵鎗殺有送信郵局爲叛兵執而開拆函內言及軍事指爲奸細梟首內橋口

◎傳聞何海鳴張光曦柏文蔚等於念四日逃出南門至大勝關登輪而去民政公署衛兵亦散以售買舊貨爲業流氓入公署將器具搶刧一空案卷多失

◎揚軍三千人死傷一千餘人其餘兵在龍潭一帶搶刧太甚張文生特令繳械遣散以安良民

◎張祖訓唐虞因發信至浦口通消息爲張光曦所殺

◎亂黨逃去多日官軍不信二十六日在鍾山獅子山天堡城幕府山向城內施放開花彈都督府民政府各師司令部各營房悉數轟毀民房多成灰燼人民死傷枕籍（以上廿八日申刻南京專電）

◎九江各屬叛兵均已四竄殘兵只有三百餘名亦有就撫之說（念八日申刻九江專電）

◎羊吉地方華兵已數月未發餉有蠕蠕欲動之勢台吉地方刻到有藏軍數大隊大局殊危（念八日申刻成都專電）

◎內蒙親王等數人近電大總統請速將中俄協約簽字以免戰禍將來利害由彼等自負責任毋須議院解決致誤大局云（念八日申刻哈爾濱專電）

特約路透電

◎政府拘捕國會議員一事衆議院注意參議院之被捕者皖議員朱念祖皖議員丁象謙張我華高蔭藻陝議員趙世鈺前四人爲國民黨黨員後一人爲政友會會員衆議院之被捕者浙議員褚輔成皖議員常恒芳贛議員劉某皆屬國民黨兩院須待此事解決後始允再行開會湯化龍王正廷曾爲此事謁見袁總統（二十八日北京專電）

◎中政府前爲擬抄沒未經政府許可購運入華之軍火一事致文各使現由日使嚴詞拒絕外交團明晨集議後大約均將答覆外交團並不否認中國搜查從事秘密商業之各船及希圖駛入非通商口岸各處或各港輪船之權利此項輪船按照條約可以抄沒惟公文之內並未云及海洋二字足見所指搜查係指入口之前若非指海洋而言則其文全無意義且各條約明明規定須待入口之後始可搜查也（念八日北京專電）

◎政府現力勸陸徵祥仍任外交總長待蒙古問題解決後再行告退因孫寶琦不願辦理此事（念八日北京專電）

◎袁總統命令汪瑞闓未到任以前着李純署理江西民政長蔣雁行任爲江北鎮守使劉之潔任爲蘇州鎮守使（念八日北京專電）

▲接第三頁▼

時評一

◎慘矣哉南京（阿嚴）

南京孤城已處絕地亂魁潛遁軍實空虛圍城大軍一鼓可下而張勳部下觀望不進日以巨砲轟城流彈滿空人多橫死是胡爲者或曰張氏以南京屢次獨立巢當灰覆殆欲以炮彈絕其禍根也嘻乎抑知南京之禍根固不在南京歟

氣喘有緊擠喉嚨之力

諸君有患氣喘者乎請讀以下證書便知修道院膏子藥能拯 君等脫離痛苦與鬱悶

上海珊家園咸德里一弄三家徐周氏前患哮喘之症服藥無效後服 修道院膏子藥而愈其言曰

氏心中時常憂鬱吐痰亦復艱澀咳時喉間作痛醫藥罔效及服修道院膏子藥 立見奇驗痰順咳減悶解氣通兩瓶服罄其病若失氏不勝感激之私云

修道院膏子藥爲醫治氣喘 時行傷風 氣管發炎 胸膜炎症 啼嗽哮咳 寒熱 天花以及胸部 肺部各病確實可靠之聖劑

修道院膏子藥中國各處中西各藥房均有出售

價目大瓶重五百五十格蘭每瓶計洋二元 每半打計洋十元五角
小瓶重二百三十格蘭每瓶計洋一元二角半 每半打計洋六元七角半

注意此藥匣上有藥廠主人 L.Lohmus 簽字之紅紙條封口者爲眞

中國總經理處 上海好時洋行

特別注意如諸君於本地藥房無從購買請函致敝行爲盼

修道院膏子藥

48

中西女塾招生

本塾於陽歷九月三號開學如有志來學者務於月內來塾報名可也 三馬路跑馬廳本塾白

上海新開 協和土棧門莊零剪放盤廣告

本棧開設三洋涇橋堍北首坐西朝東門面自運大小洋藥貨眞價實門莊零剪一律大放盤三天以廣招徠如蒙貴客惠顧請認明本棧招牌庶不致誤本棧謹白

謹擇舊歷七月念二日開張

小說時報十九號出版

插畫

(一)封面 水彩畫晚照圖仕女
(二)五彩印 謝麗娟 高翠玉 怡情別墅 合影
(三)謝芸香 綠艷
(四)鵠立圖
(五)鷗眠圖 蔚雲廬 素珍
(六)林寶寶後影 秦雲閣惜裳
(七)北京玉花 天津劉桂宮 天津花翠玉
(八)美國第一女優阿沙 日本女優安藤紅 朝鮮第一名妓花子
(九)懸空之牀 眠吃坐吃之圖
(十)頤和園內愛山樓

著作

(一)短篇 神聖之軍人 (瘦鵑譯) 鬼窟 (蘆葦) 一粲案 英國蘭姆白著 (臞儂譯)
(二)長篇 冉簾靜影 (蘆葦) 血海翻波錄 (續) 法國大仲馬著 (瘦鵑譯) 情海洄漩錄 英國雯司特原著 (鴛侶譯意) 拿破崙 (續) (綠衣女士) (冷)
(三)雜記隨筆 平等閣筆記 專電漫錄

每冊定價大洋六角全年十冊連郵費五元五角半年五冊二元八角郵費九折批發十分以上者七折

分發行所 南京奇望街有正書局 蘇州都亭橋有正書局 天津東門外東馬路有正書局

總發行所 上海望平街有正書局 北京廠西門有正書局

滬寧鐵路廣告

啟者每日上午七點三十五分由上海開之一號快車又下午一點零五分開之九號特別快車又上午九點零七分由鎮江開之二號快車又下午二點四十七分開之十號特別快車推已于上海鎮江往來行駛照常載客特此通告 代理車務總管[illegible]啟

三炮台香煙 又名綠錫包

三炮台香煙風行海內煙中優品氣固清香味亦和平久蒙諸君賛美在各處銷路甚廣茲三炮台煙內附有贈劵如將所附之劵積至一百張可換英國大名家圖畫一張

英美煙公司

蘇路股戶編字詳表 每籤合股洋五千元

數	欵	股	名	戶
分角一十百千				

妙字籤

[illegible]

佳字籤

[illegible]

皆字籤

[illegible]

皆字籤

[illegible]

華字籤

[illegible]

華字籤

[illegible]

利字籤

[illegible]

毛字籤

[illegible]

妙字籤

[illegible]

佳字籤

[illegible]

俗字籤

[illegible]

華字籤

[illegible]

皆字籤

[illegible]

蘇路股東公鑒

蘇路股戶數字詳表業已編竣自天字始至毛字止計編成九百三十七字惟末尾一袞均屬零星已不足限定五千之數矣

登報日期自七月二十八日即陰歷六月二十七日起至八月三十日止共登三十日後即停止特此告白諸希審核

滬寧鐵路廣告

啟者每日上午七點三十五分由上海開之一號快車又下午一點零五分開之九號特別快車又上午九點零七分由鎮江開之二號快車又下午二點四十七分開之十號特別快車已于上海鎮江往來行駛照常載客特此通告 代理車務總管

（七）北京玉花 （八）美國第一女優阿沙 （九）懸空之味 （十）頤和園內愛山樓 天津劉桂 日本女優安藤紅 朝鮮第一名妓花子

分發行所 南京奇望街有正書局 蘇州察院場有正書局 天津東門外東馬路有正書局

總發行所 上海望平街有正書局 北京廠西門有正書局

（三）雜記選筆 平等閣筆記 拿破崙（續） （綠衣女士） （冷）

英美煙公司

The Three Castles Cigarettes W. D. & H. O. Wills Bristol

◎湖南師長黃鉞因倡亂免去本官 並命各省地方官協拿該員（念八日北京專電）

◎龍濟光報稱 點查粵庫存欵共洋五百七十萬四千五百十二元 內現洋一百十一萬元餘皆紙幣（念八日北京專電）

◎洛斯君 昨已啓程赴西藏參與藏務會議 陳貽範下船亦將啓程（廿八日北京專電）

◎路透訪事湖見黎元洪據稱彼意此次亂事當有良效蓋可鞏固中央權力而人民商業此後更可安甯也 黎督深信袁世凱必忠於民國 且謂彼之贊助袁世凱為總統實因其有建設之才觀其平定此次亂事可見一斑 彼意此次創亂之首領皆無信實將來必失權勢 又謂外國租界及中國水面之外國輪船今容留中國逃亡之黨人當急與各國交涉未便忍默云（二十七日漢口專電）

◎今晨四時有中國砲船四艘開至下游 轟擊蕪湖以上二十英里荻港叛軍之地位 諸船攜有運船一隻故變戰四小時後即派兵七百名登岸 叛軍共有一千五百名 是時一見欵軍登岸即向蕪湖逃走 聞彼等曾大受損失 已有舢板數隻載運傷兵抵此即舁入大街紅十字會醫院（念六日蕪湖專電）

◎柏文蔚聞已由甯返此 且聞柏龔二人現願出銀一萬五千兩請日船載送赴日 此說尚無確証（廿六日蕪湖專電）

◎聞北軍復在蕪湖以下二十英里之裕溪口獲勝叛軍 並未抵禦登時降服 現從北軍攻擊長江南岸蕪湖下三十英里之梁山（念六日蕪湖專電）

◎此間叛軍領袖龔某向商民索洋十三萬圓 俾發兵餉藉阻兵士在城刦掠 其手下之兵駐紮附近各處者不滿六千人 現威逼商民繳付欵項甚力 官軍若不早抵假將如願而去（念六日蕪湖專電）

◎吾人現望北軍於兩日之內脫除蕪湖之重困 城內大店均已關閉 夜間無敢出門者 商民為龔所逼束手無策（廿六日蕪湖專電）

◎昨夜北軍轟城之際有砲彈數枚落於鼓樓醫院附近 死者兩人 傷者數人 某處街死平民數人 蓋對公署轟擊所致 今晨後轟擊公署數次 今日除由北軍不時轟擊各門及公署外餘尚安靜（廿六日南京訪函）

◎今晚五點三十分鐘時望見太平門城內外黑烟突起 現料官軍已傾火油於門下而燒之 且聞巨大之炸聲 大約圖以炸藥炸門而入 惟官軍現仍未入城 何海鳴離署十八小時後忽又出現 柏文蔚確已離城 張堯卿聞在鎮江招集散軍 何海鳴所設之行政機關似已全然分裂 蓋署內現狀殊形騷亂 城中之權現在第八師兵士之手 紳商現竭力勸之投降 刦殺強姦之事日見其多 張勳宣布寬救叛兵保護人民生命財產之約言 四方皆知 故輿情現漸轉變（念六日南京訪函）

◎昨夜城外北軍以大砲六尊終夜轟擊太平 朝陽 水西 三門 各門叛軍抵禦頗力 據陳龍師來之叛兵聲稱北軍曾屢次進撲 叛軍仍堅守各門 北軍現仍在轟擊太平門（念七日南京訪函）

◎有避難人四百餘名已赴大通輪船 出城之時極為周折 且少小舟送達大江 豫料明晨尚可送出千人 今可無庸張貼通告 蓋風聲所播 握票者已有二千餘人 早西門聚人多 乘須待明晨始可運之登岸 而乘者急欲出發 當時頗難撫慰（念六日南京訪函云）

譯電

◎南京情形如故 自星期二大激戰後 國軍休息 暫停戰事 太平門僅有槍砲聲 國軍巡洋艦會同浦口國軍終日砲攻南京 現國軍駐在太平門外不遠之地 南軍已將城門被砲火轟毀處修整 其抵抗國軍之態頗顯頑固 今夜或明晨官軍必同時會攻南京各城門 張勳攻太平門 李厚基攻南門 馮國璋攻下關 今日據馮國璋報告 馮軍已渡江 李厚基軍已向南門進發（堯化門二十七日字林西報電）

◎頃太平門方向有猛烈之爆炸聲 深信國軍已轟炸城牆 預備會攻叛軍（堯化門二十七晚字林西報電）

◎國務總理熊希齡本日接見一德文報訪員 申言自入政界以至最後之受任為熱河都統 惟稍有愛國二字令國情勢向即深為注意 中國此時最急之事務 即為整理財政 其所以受職為國務總理之後 又自任為財政總長 蓋以此耳 熊續言 中國財政上之難題一經解決 則其他種種問題解決即易 新內閣在五六日內即將組織閣員 除財政一席之外 尚多未決 此時正在談判 蓋余至昨日始就職也 余竊竭吾勢力以鞏固中央政府 此則余將與國會共同從事 此事起點在此時最為適宜 蓋南方之叛變 此時不啻已平也 中國分為五六大軍區之計劃大約能通過 如此則都督制即將取消 省中事務除軍政以外均歸民政長經理 省制仍舊 省官吏亦不裁 分全國為行政區域而受中央控制之計劃 則已作罷論矣 余深信各省秩序恢復之後將依舊輸欵中央以作政費 各省行政機關之重組則即將舉行 叛黨領袖既逃走 現在各省執政之官均為効忠中央之人 余罷見總統選舉後 憲法完全制定 然後舉行 而不願一部份憲草之後遂行從事 熊總理末言 比國新借欵之風說固已聞之 尚未受此任之通告 無論如何此欵未必已成 此欵成於此際必至失敗 蓋中國與五國銀行團固已訂約 他借欵之債票不能在一千九百十四年二月十五日以前銷售也（北京二十七日德文報電）

◎國務總理熊希齡與進步黨會商新內閣之組織 其結果如下 財政總長熊希齡兼任 外交總長孫寶琦 陸軍總長段祺瑞 海軍總長劉冠雄 司法總長蕭賡（譯音） 教育總長梁啓超 內務總長楊度 交通總長周自齊 工商總長張謇（二十八日北京德文報電）

◎新內閣之組織聞已決定如下 國務總理熊希齡（已受任命） 內務總長楊度 外交總長孫寶琦 教育總長梁啓超 農工商總長張謇 陸軍總長段祺瑞（仍舊） 海軍總長劉冠雄（仍舊）（北京二十七日字林西報電）

◎南京重要公民上書袁世凱請免江蘇都督程德全之職 其理由為程督擅離職守 棄人民而弗顧 致為羣猥所苦 同時已第三次上書辭職 聞政府擬命馮國璋代為蘇督（北京念七日字林西報電）

◎本日午後衆議院致參議院所為通過一決案 政府須即申解逮捕參議員九人之理由 參衆兩院均暫停會議 以待政府申解（北京念七日德文報電）

◎京中今日謠傳南京已破 因此各處均懸旂（北京二十七日德文報電）

◎蕪湖於今日午後取消獨立 聞叛軍均遁向甯國府（蕪湖二十七日德文報電）

◎國會議員因有參議員五人衆議員三人無故被捕 深為憤激 參議院今日不遵議事日程 惟議議員被捕事 當由電話請國務總理熊希齡陸軍總長段祺瑞蒞院 熊因本日接任不克分身 段則已赴總統府會議 允即調查明白 答覆國會 參議院旋通過決案 請兩院正副議長謁見總統 質問逮捕理由 並詢是否仍欲藉國會治國 衆議院亦通過一決案 詞旨相彷彿 議員謁見總統者由參議院副議長王正廷代表嚴詞質問 其語甚長 袁總統答稱不知其事 但將立即調查 聞自一二次革命以來 議員被捕者已有二十一人 其一數日前在天津槍斃 其罪狀並未宣佈 不過於事起時曾贊成請袁世凱辭職之議案而已 除現新被捕之八人外 餘均釋放 二十一人均南人（北京念七日字林西報電）

譯聞

◎南京軍事談

▲二十六日專函云 今日午刻堯化門張勳司令部聞南京克復之消息 歡聲雷動 蓋觀前數日之捷報 人人心目中莫不深信南京確已克復

▲昨麥克林醫生將張勳告示帶入城中 以示信叛軍 張軍進城斷不槍戮 或者叛軍見之遂不戰而退乎 故張勳一聞部下經已進城之報告 立刻將克復南京電告袁世凱

▲堯化門大歡呼時 余（訪員自稱）適在距太平門一里遙之地探聞戰耗 與堯化門所得之消息大異 南京並未克復 而太平門外且有激烈之戰

▲自星期二日起國軍迫向太平門前進 張勳徐寶珍之兵源源而來 野戰砲亦加增一倍

▲守紫金山巓之國軍開至近太平門之小山取攻勢 國軍亦在堯化門通太平門之馬路上設陣 在馬路之右有通河之低濕地 國軍即在此處架設大砲 鎗隊亦勇往直前 蹚水深及背仍不少懈

▲太平門前臨四五百碼之平原 國軍進城必取道此處 官軍先復砲擊城門 使穿一大孔 然後拔隊而進

▲是晨兩軍砲火甚烈 周圍五英里內之居民皆處於砲火綫內 迨城門轟穿一穴後 官軍即命馬隊進城探察 不幸進城後即觸地雷轟死二十餘人 餘即退出 適此時張勳即電告袁世凱謂吾軍已經入城 然未免言之過早也（字林報）

公電

◎直督省長為災民求賑通電

時報館轉各報館及各團體仁人君子公鑒 直隸自入秋以來 淫雨為災 以致永定南運北運潴龍滹沱等河同時漫溢 先後決口 漂溺人畜 淹沒田廬 老羸載途 婦孺盈野 流離瑣尾 室無居人 滿地哀鴻 嗷嗷待哺 昊天不弔 降此沴災 念彼小民何以堪此 國璋若曾德薄匪鮮 未能消弭災患 厥召天和 睹此流痍 由已飢溺 自應查明被淹室廬及被災戶口分別輕重 散放急賑 以濟災民 然直隸荒歉連年 庫空如洗 前稟大總統憫念隱為懷 先後頒發鉅欵 凡我災黎 罔不同聲感戴 惟是災區甚廣 振撫須周 決口既多 堵築宜速 茫茫四顧 籌撥無方 滿目流亡 痛心曷極 夙仰諸公痌瘝在抱 一視同仁 疆域無分 患難相卹 夫魯無青草 曾修乞糴之文 晉有天災 擧戴汎舟之惠 恤鄰移粟 輿錦所稱 矧屬同胞 尤應惠卹 爰效乞鄰之擧 敢為將伯之呼 敬乞慨解義囊 共襄善擧 本推解之誼 宏胞與之懷 解萬衆之倒懸 活子黎於垂盡 得延殘喘 敢忘一飯之恩 此後餘生 盡出仁人之賜 並懇設法勸募 惠助捐金 涓滴盡是仁漿 顆粒均為義粟 飲和食德 存歿銜恩 臨電哀鳴 為民請命 雲天在望 佇候德音 直隸都督馮國璋 署直隸民政長劉若曾叩宥印

要聞

◎八月二十二日之參議院（舜華）

八月二十二日上午九點一刻開議 王正廷主席 報告議員請假事 秘書長報告各一件 第一案 國務院來文答復本院議員王家襄李紹白質問書 由係為事實上之便宜 所以分列至表中內容不外以院法所定道路之遠近和交通之情形比例為根據 而此比例之認定 關於調查 然調查無論如何不能詳細 即極詳細 或因之而反益不公平之結果 所以適當之辦法不外取舊例為標準 而至近之例 莫如臨時參議院之旅費表 然該表係以南京為中心 與現在情形較為不同 而最為相同之例 莫如取前清資政院之表例 惟資政院表係六等 而委員會以分等越多越嫌參差 所以取比較的渾括以減少不公平之程度 故除至近者至遠者外 皆共為一等 其額數則取臨時參議院之數目 自一百元起每進一等增五十元至三百元為度 故本表亦以一百元為最低額 以三百元為最高額 委員會以為較近適當 故如此制定 若公平不公平之故 想各人不同 委員會亦不能一一想 我仍請大家說明 主席問有無質問 董昆瀛問中央學會與華僑附說書何以從其本籍 姚華答以華僑在外國並無一定之地域 無從據以想像 且其僑居海外並不以其所在地為籍貫 自應從其本籍 較為有據也 陳善倘有議論 主席云若無別項質問 請表決應否付審查 表決付審查多數 人數有主張五人者 姚華以為此案關乎調查 無妨多指定數人 宋楨請每一省一人 吳文瀚以為逸省指定數人 即得近省不必審查 人人知之也 王家襄云開審查會請有異議者到會陳述意見可也 人數仍不必多 於是有主張七人者 有主張九人者 表決五人之說少數 七人之說通過 主席指定朱家寶楊增炳等為審查員 楊以自己係起草員 乃另指郭多台 第二案 秘書廳組織規則草案繼續二讀 先決

浙江公立法政專門學校招生廣告

本校于暑假後招考本科之預科生插班業已呈請民政長通令各縣知事選送合格學生限定九月初旬來校投考外恐未周知合再廣告（一）資格 須在中學校畢業或經試驗有同等之學力者（二）報考日期 凡志願入學者須備保證文及文憑與四寸半身照片于九月八號以前[illegible]小米巷本校報到九月九號舉行試驗如因[illegible]不及與試者准九月十五號補行試驗一次（三）入學准備 考取後須邀同妥實保証人來校具保證書及入學志願書（四）學費 兩元六個月預納一次[illegible]

溪光迪醫例

[illegible]

西醫張汝舟啓事

僕自受任上海麥家圈仁濟醫館醫務以來已將十稔承各界謬許[illegible]

[illegible]

浙江公立法政專門學校招生廣告
本校于暑假後招考本科之預科生插班生業已呈請民政長通令各縣知事遴送合格學生限定九月初旬來校投考外恐未周知合再廣告（一）資格 須在中學校畢業或經試驗有同等之學力者（二）報考日期 凡志願入學者須備保證文及文憑與四寸半身照片于九月八號以前（三）入學準備 考取後須邀同妥實保證人來校具保證書及入學誓書履歷書（四）學費 兩元六個月預納一次除書籍費膳費外每月
本校照例九月九號舉行試驗如因途遠不及與試者准九月十五號補行試驗一次

侯光迪醫例
上午門診一元下午出診五元夜診及遠診面議專治內外各科花柳病皮膚病戒煙數種不論癮之大小深淺均能按時戒斷絕無後患○新撰花柳病預防法每冊大洋四角診所在二馬路平橋街宗坊內仝升公棧隔壁電話一八一九

西醫張汝舟啓事
僕自受任上海麥家圈仁濟醫館醫務以來已歷十餘年除擔任職務外因早間少有餘暇爰另於本館後馬路附設診察所每日上午八時至十時門診出診掛號隨時均可下午一時至四時均在麥家圈仁濟醫院診金二元

瀛利華洋行現銀專收珍珠
本行向在上海大馬路四川路口上五號如蒙光顧請至本行面議電話三千八百七十二

第三條撮要科設置與否討論久之表決少數第二條朱念祖有修正秘書長承議長之命以秘書分掌各科事務表決通過趙時欽修正辭加一條爲第三條秘書長有事故時以首席秘書代理之表決少數第三條公推科李兆年主張改爲印刷科者表決少數原審查案表決多數第四條科員中包含速記員李議員丰張分列改爲技士陳善朱兆莘皆主張原案可以包括無爲另主張分列金兆棪謂此長則甚底是官制則可用技士否則實用科員請起草委員會答復蔣義明以爲此於職務上有分別不可不討論名稱則不必有所主張實質上若不開會即不必到院者則不支薪即不得爲科員此在閑支上有關係請明此點着想討論久之表決分列者少數王靖芳怒詈主席以爲少數衆儘皆多數因而互詈久之乃反正表決不贊成括者少數金兆棪對於第四條科長請修正爲秘書以爲無特立科長名目之必要朱兆莘以爲秘書是參議院之秘書非參議院各科之秘書也金議員之說未免誤會陳光燾亦主張秘書與科長兩名不能並存請去科長而科長科員皆謂之秘書也龔煥辰亦謂科長改爲贅瘤蔣義明以爲一職不妨有二稱關係即不妨有二資格也朱楨云前次表決各科科長以秘書充之此是何得再行討論苗雨潤主張秘書兼科長趙時欽有修正案云各科事務依第二條之規定以秘書一人主管之韓玉辰主張改爲各科設科長一人以秘書充之彭介石提起討論終局表決通過宣告討論終局先以趙修正案表決少數乃以韓說表決通過鍾允諧於第二項請刪前科員除設速記科十五人外改爲各科科長因事務之繁簡分配之蔣義明反對此修正以爲既有此特別顯象即應有特別規定蓋設十五人則秘書長要設置否則或設十八八人不敷分布至爲不當楊永泰以爲不必定□使無伸縮之餘地也表決鍾修正案少數朱念祖提起異議反正表決不贊成此修正案者亦少數主席以原案表決姚華以爲反正表決既係少數即應照議事細則辦理主席以爲無人提起異議苗雨潤云既無人提起異議則反正表決必係多數李述膺反對此說仍請黠議表決鍾允諧請自已取消修正案衆以爲不能取消時在場人數一百四十五人王觀銘云現在已到休息時候何不休息本員自己休息十分鐘遂由議台上旁門而出主席禁之不得秘書長唱號贊成者七十六人多數陳善於第四案有加項俟閉會後酌邀數員保管文書金兆棪反對討論久之表決陳說少數第五條朱兆莘修正加典印印信及議員報到補缺事項表決多數黎尚雯又有修正於圖書上加閱報室三字表決通過黎又修正其他關於本科員一切事爲閱於本科文牘及其他事項表決黎說少數又有請加管理收發電報事項表決少數又有請加新聞一項者無人附議全條表決多數第二條黎尚雯修正以第一第二第三項歸併爲一項金兆棪反對亦無人附議朱兆莘請加擬議事日程韓玉辰反對而楊增炳康仰儀贊成表決多數黎尚雯又有主張以九十兩項歸併爲一者楊增炳反對表決少數劉光旭主張刪第九項表決少數原文表決多數第七條陳祖烈有修正案表決少數原文表決多數第八條章兆鴻加鈐印事項籍忠寅請將發行歸入編輯項下第二項爲關于鈐印事項爲方才表決者第三則籍請與各科一律表決多數第九條無討論通過第十條籍忠寅對於財產二字改爲一切物件以爲本院是否應有財產在法律上尙可研究之價值蔣義明改爲產物謝書林改爲物產籍忠寅另提修正案改爲保管本院一切房屋物件表決少數蔣義明請改爲保管本院物產表決亦少數原文表決通過第十條無討論通過第十一條朱念祖請加評議事項旋即取消第十二條楊增炳修正本應服員薪金依院法支給規則定之表決少數原文表決多數延長五分鐘第十三條陳銘鑑修正於各種下加辦事二字韓玉辰以爲規則甚多辦事細則不能包括劉濂主張改爲各種細則表決通過第十四條無討論通過二讀終了散會

◉熊總理對於改組政府之宣言

熊希齡氏於前日上午三鐘時到京下車時車站觀者如堵預備歡迎之馬車共四十餘輛頗形擁擠熊下車以後隨乘車入秦老胡同少歇旋即往謁袁大總統談及組織內閣事熊氏答冒各部國務員懸缺已久應即從速組織無論如何必當竭力報國效勞此其對於總統之談話也又熊氏自唔總統後政界中人到寓拜訪者甚衆詢以任事後之大政方針熊氏答以三點(一)維持秩序(二)法治國(三)亂事善後蓋熊氏鑒於一年來國中現象之擾攘其原因雖有多端而全國人民概無服從法律思想實爲缺乏共和國民之要素故於此稱政策再三致意也又其對於組織內閣之意見對衆所宣言者亦有要旨三項(一)曰尊重立法機關勿使議員多數加入政界以爲此端一開恐議員等多以接近政權爲要務而立法機關久之且將寥落一空其危險之程度殆有不可思議者也(二)曰整頓財政整頓之法在乎減少外債令國中人民暫忍目前之苦痛勿再重日後之負擔(三)曰總理兼署財政總長蓋今日國家要政除外交外惟財政最關緊要故總理兼度支者各國不乏其例所以然者誠重視國家要政也熊氏之對於此點頗極注重惟外間議論甚將來之就職與否即以財政總長一席之兼署不兼署爲斷云

◉中央最近之財政界

中央財政困難其結果乃致發行八釐公債票而爲稱逢背財政原理之暴勳茲悉我國財政非從根本解決再無數濟方法蓋即以臨時政府期限內言之此次亂事以前爲一財政時期亂事以後又爲一財政時期無此次亂事則借大借欵之剩餘即可支持臨時政府殘局經此次亂事則百孔千瘡今陸續彌補大行露欵不能下手乃近日財政當局僕是枝枝節節巧爲敷衍此我國財政前途之大悲也因摭述最近財政界所聞如下

▲八釐公債票之爭議 八釐公債票雖託名南京參議院之通過然政府仍恐一般輿論之反對致生阻碍因于日前將此案移交國會再求同意蓋自臨時政府成立以來於南京政府所主張多未採用特八釐公債一項遵行無替未免授人口實故不得已移交國會至日前財政部以八釐公債票旣經京中各部院係財政部私擬辦法非大總統命令又財政部此次以八釐公債票之發行現只限於各衙署人員抵抗力薄故毅然決行至短期證券之發行又財政部之特別救急法也

▲財政部之否認各部豫算 民國三年豫算各部多標準政務發達之必要而編製以故交通等部其豫算額較巨移交財政部後該部頗不以爲然再三函要核減以致各部豫算除生成費外再無擴充行政之地位其實一國豫算宜斟酌一年政務進行之次第以爲編製斷不能因一時之困難過爲削小以妨害政務財政當局如之何勿思

▲減政主義之復活 減政主義盛倡於此次亂事以前及亂事起政府以安撫人心起見不果實行惟梁次長始終認裁併爲財政進一之妙方法大有南山可移此案不可移之概近以亂事漸定財政益見困難擬復重提大行振作工商農林二部併合之說既喧傳於外間而交通部郵政司及航政司裁撤案亦有實行之望云

▲八月份之中央行政費 據報告財政部日前將中央各部行政費移交審計處外債室請求核准總數共計九百七十一萬元其分配額如下
外交部 三十萬元 內務部 三十五萬元 財政部 二百十五萬元 陸軍部 三百十五萬元 海軍部 二十三萬元 司法部 十萬元 教育部 二十二萬元 農林部 六萬元 工商部 五萬元 交通部 十萬元 特別費 三百萬元
▲所謂特別費者議員月薪財政部印刷局費北京大學費及清室費皆在其內云

▲前外交次長之赴津 近日政府睛中動議借欵我國政界尙未喧傳惟外交界時有所聞昨北洋德華日報載稱前外交劉次長於日昨赴津與彼處各國銀行開談判云云其與借欵事有否關係尙待調查云

◉八厘公債票之發行（續）

▲搭放債票之成數 搭放票中央行政官官俸等級由二成至五成分爲四級(一)月支自六十一元起至一百五十元止者搭放二成(二)月支自一百五十一元起至三百六十元止者三成(三)月支自三百六十一元起至六百元止者四成(四)月支自六百零一元以上者五成

▲搭放之範圍 搭放公債票之範圍限於京內立法司法行政軍警及其他暫設各機關人員惟所聘之外國洋員仍不在內(此項範圍爲搭放公債票簡則辦法則又云此項公債票京外各機關領也而財政所訂搭放八釐公債票暫行章程所定係財政部所發去以後宜於票上加簽特別記號云云是搭放債票範圍又及於京外未知孰是)

▲搭放之期間 搭放債票之期間以軍事告終之日爲止

▲搭放後預計之節省 搭放政策財政部志在必行故近日進行頗速僅切實調查中央每月行政費約五百萬元以全數十分之五爲立法司法行政三項薪俸之用計之約二百五十萬元搭放公債票暨分四級平均以三成計之約五十萬元除以各洋員不在搭放範圍以及各種阻礙不能搭放外搭放債票至多不過四十萬元爲數之微可想而知昨據總統府確實消息總統以搭放公債票所獲無幾又未必爲輿論所歡迎時語人云如謂方亂事不日告平公債票儘可不搭放以維持政府信用云云

▲外人投機心之勃起 當八釐公債票未喧傳以前外報即登載云（曾誌日前本報）據此則外人之垂涎於八釐八債票者已久我國將發行短期公債票各國銀行甚願大批承購云云以其利甚厚也而該公債票章程又規訂無論外人及本國人民均有購買公債票之權故八釐公債票果發行其大半必歸外人之手又所搭放各公債票係強迫主義與自由購票者異一方面對於國家無信用一方面迫於生計之窘迫勢必至以所獲公債票減成轉售演成南方軍用鈔票之怪現象據外交界消息現已有某某國野雞銀行家集資若干以爲將來專行收買減成八釐公債票之用投機野心勃發面不可過云

▲民國財政前途之悲觀 日前財政部當局者宣言大借欵第三批交欵已經收到欵共千八百萬元隨時供中央政府之撥用云云蓋故作門面語以欺外間至八釐公債票擬議發行此中異象畢露無遺而專以拉扯爲惟一財政政策之財政家亦覺拉扯無術萬不得已出其最惡劣之方法由官吏身上小施剝削民國財政至是可危之至亦可悲之至就財政全盤計算使無此次亂事可持至九月以後今旣經亂九月經費尙在籌措近聞政府暗幕中已有續行借欵之動議鹽斤加價案前經國會否認現擬再行交議志在必成其通過以期加價後鹽課收入驟增（約增千五百萬元）仍得以之爲借欵抵押惟此項計畫以恐國民反對未敢正式主張實則國家財政至是舍借欵外別無救急方法鄙此番急外之巨耗尤當爲國民所共諒惟須開誠布公明白宣示使人民悉其苦痛之所在否則如與借欵工商部借欵之皆以秘密遭攻擊也吾國財政當其有幸

◉周自齊爲銀行總裁之原因

日前袁大總統召周自齊來京本有與以財長總長一席之意忽然任爲中國銀行總裁外間多不解其故茲經探悉此中數個之原因(一)財長總長熊總理有自願兼署之意(二)中國銀行應急整頓之事頗多且交通銀行代理國庫本係一時權宜將來仍應歸中國銀行管理爲是故總統之意任周爲總裁即係爲發行鈔票管理國庫之張本也別以湯君覺頓佐理之湯君爲經濟大家周氏有財政經驗相助爲理或能日起有功(三)財政總長之任命旣不得屬總理之同意而總統對於周氏一時別無位置未免於顏面上不甚好下台恰值銀行總裁缺出故不能捨周氏而他求也

京都樂家達仁堂老藥鋪

純陽正氣丸 凡受暑熱霍亂吐瀉腹中絞痛等症均可服

臥龍丹 治中寒中暑霍亂痧症

靈寶如意丹 專治中暑頭暈霍亂等症

人馬平安散 治中暑受熱嘔吐等症

萬應時症丸 治霍亂吐瀉轉筋等症

金衣去暑丸 治中暑腹痛等症

周氏回生丹

八寶紅靈丹

六神丸

萬應痧藥

靈應錠

諸葛行軍散

以上各藥京都達仁堂樂家老鋪製售 上海英租界大馬路 電話一百廿九

沈製 西妃冠玉 美顏能成鏡面

每瓶二角五分 總發行在上海

江蘇總錄行啟

轉聾爲聰

靈丹 中華出品

治效 中寒中暑 吐瀉交作 赤白痢疾 傷酒傷食 頭腦覺痛 天時瘟疫 乾濕霍亂 上氣上痰 腹悶不舒 風熱咳嗽 暈船暈車 胃脘發疼 山林瘴厲 一切諸痧

價格 大盒每角半 中盒一角 小包五分

不拘何時 隨身帶傍 噙服數粒 獲益甚大

總發行所 上海四馬路 中英大藥房 外埠分設均有發售

利民興國織造廠

永年人壽保險有限公司廣告

際此時局之危 諸公欲爲本身家屬豫謀產業在中國最穩固之公司內謀保衛平安則莫若向本公司投保壽險一切詳情請駕臨廣東路十號面詢總經理烈士可也

敬告育兒諸家

本公司創設英京已將二百年所製代乳粉久已風行歐美各國都人士莫不贊揚此粉配製精美滋養富厚與天然之人乳無甚差別自前年特設分行上海蒙各界歡迎故銷路日益推廣各處時多証書小照寄來不勝登載今將鄭姚二君全囑來書登入報章俾供衆覽茲節錄以下 上海英界安康里十三世專門婦幼科鄭樂山醫士來函云鄙人時多乏乳之孩就診頗爲棘手故囑其服 貴公司代乳粉不特用藥有效而且日臻強健洵保赤之仙丹爲衛生之至寶敬贅數語以彰代乳粉之功效請即登報以供育孩家之採用也又安徽休寧南三區五城省愆齋主姚湘巢先生來函云鄙人因拙荊體弱乏乳故小兒常呱呱待哺屢用罐頭牛乳服之無效而且疾病叢生適敝友吳君來訪囑用貴公司代乳粉于是按法照服竟覺體魄壯健較前大相懸殊足徵 貴公司之乳粉用于中西嬰兒莫不盡美盡美鄙人感德過深無以奉報謹具証書登報俾世之乏乳者得以問津焉本公司有育兒鑑一書奉送此書最講求育兒善法並治理各種疾病便捷詳明瞭如指掌如有欲得其詳細者請于函內附寄本埠郵票一分外埠郵票二分半至上海北京路郵局對門八號本公司即將此書寄奉祈注明住址爲要如貴處藥房現無此粉出售請示明該藥房牌號以便托伊代售俾就近之人可購也茲將代售各處列下 上海 蘇州 無錫 常州 鎮江 南京 松江 蕪湖安慶 九江 武昌 漢口 杭州 嘉興 甯波 紹興 溫州 廈門 福州 廣州 汕頭 香港 濟南 天津 北京 總行倫敦 分行上海愛蘭漢百利西葯公司謹啓

上海西門外生生里 城西幼稚園

現定陽曆九月十日開學凡男女幼生均可報名寄宿學額無多有志幼稚教育者可來本園索閱章程

失票聲明

彭壽堂藥房僞冒聲明

真一分時止血 止痛玉樹神油

上海安衛生西法鑲牙所

大舞臺念八夜戲頭等正廳五角

納紹先 小如意 萬盞燈 眞寶蓮 應春來 李永利 王如來 趙泉 七歲紅 趙如泉 賈璧雲 小桂枝

二美 爭風 十八扯 武文華 古城會 相女情

謀得利有限總公司 上海英大馬路東首三號洋房後進樓上發行所

唱戲機器 不用喇叭

新到雙面頭等戲片

軍營鼓號全隊樂器到申

聲音響亮 價亦便宜

大小風琴 格外克已

新到脚踏風琴每隻計洋念元批發格外公道

共和中舞臺念八夜特別好戲

四 珠 戲 鋼 回 荊州 美 案 迷 傳 砂 痣 杰 村

高德洋行

上海英大馬路三十六號便是

創製托力克化學灣形鏡片

股票交通公司

大減價

丹桂第一臺念八夜特別好戲

劉壽峯 金翠紅 朱素雲 雙處 八歲紅 小樓 林顰卿 陳嘉祥 蓋叫天 楊瑞亭 李少棠 月月紅

黃鶴樓 十八扯 花田錯 拿高登 男女 滑頭

石路中商辦肇明茶園

價目意註

趙文連 林樹森 夏月潤 夏月恒 王益芳 孫菊仙 夏月珊 毛韻珂 孫菊仙 周鳳文 夏月珊 夏月潤 趙文連

大劈棺 夏惡 夏月村 華虎 四戲 迷傳 頭明 末遺 本恨

商辦鏡花戲園

小芳錦 史亦奎 裘湧堂 陳小貴 周昌順 小鳳彩 林芳錦 洪春益 胡鳳林 張寶香 陳鳳仙

統 本 雙 合 桃

新新舞臺念八夜戲特等五角 又新有限公司

陸紅鑫 孟鴻羣 高福安 蘇廷奎 何春昇 小福安 趙月來 趙君玉 馮子和 麒麟童 陸紅冰

疑三 計飛 义黃 陳 金 台 惡 村 鵲 橋 相 會

感謝日本介紹相中野名醫

溫宗堯 顧敬齋 譚心休 馬玉亭 周鴻藻

虹口新崑山路十六號電話一九一五

上海郵政局每日收信時刻截止表

出口輪船

進口輪船

外國輪船出口日期

彭壽堂真正衛生丸 欲求肯氣欲廣嗣欲強身體欲除百病但服此丸無不如願以償功力極大一補有十年之功

蘇州總發行所 北京總發行所

此書乃將釋迦佛降生以來種種

真人參鹿茸 真靈芝野术 海狗腎補血生精如意丸

彭壽堂真正衛生秘寶○欲充腎氣欲廣嗣續欲强身體欲除百病但服此丸無不如願以償功力極大一補有十年之功

尤妙在性極和平不燥不熱故常服最能豐滿肌膚光潤面目堅强筋骨烏黑鬚髮因其血內之品無一毫伐之弊尤與陰虛陽虛氣虛血虛等[illegible]秘寶爲陽藥之嗣之慈航絕非市上冒名仿售毫無實效者可比一試立分優劣每瓶雙料二元單料一元每雙料二十瓶三十六元單料半價另有[illegible]壯陽種子如意酒大瓶四元小瓶二元雙料加倍取效更速○外貼保腎種子膏藥尤妙每對二元四角○雌雄[illegible]調經種子參熊丹統治婦人百病孕子[illegible]眞正海狗腎每條十元人參再造丸每粒一元壽青衛生丸每料白鳳丸價同上海彭壽堂謹啓上海河南路拋球場南首七號洋房各埠郵購外加寄費一成

本草載海狗腎爲助陽生精補腎益氣[illegible]損勞等人所共知吞本堂取其精華配以[illegible]功力更大凡衰年陽痿少年傷色以及吸烟[illegible]無子等症尤爲應效無比最奇者鬚白髮[illegible]體一服此丸立案精神百倍腎氣充足[illegible]疾者除老患健後腦緊盤況少年服之[illegible]强壯不言可知倘能連服一料可保永無[illegible]

仁丹之告白

▲仁丹係日本醫界之泰斗醫學博士三輪德寬先生並井上善次郎先生兩大家合議靈方不惜巨貲專撰高貴之藥料在於廣大完備之仁丹製藥廠嚴正董督行處修故以其藥效卓越眞稱寰球獨步

專治

傷暑中寒 頭痛目眩 食積不消 水土不服 酒醉船暈 虛弱貧血 腹痛吐瀉 癘病溜飲 時行癘疫 卒中昏倒 精神鬱結 虫蝕牙痛

其外一切危急諸症服用此丹則能消毒除疫具有起死回生之神效

仁丹屢大見處

●仁丹揀選高貴藥料係所以心齋合以故居常服此丹能防恐疫於未發併補氣血轉弱爲强其卓效如神而且其味清香其香馥郁僅嚼二三粒忽覺心神爽快併除口熱口臭兼使聲音明晰咽喉故爲口中含嚼亦臻妙

●化食消毒防疫通經驅除穢氣是以每食後服用此丹必免腸胃各症之患

●喫烟喝酒之前後咀嚼服用此靈丹一二粒卻發異常美味併能除去烟毒酒害

價目

▲試服用 日金五錢
▲小包（裝一貼蓋） 全拾錢
▲中包（裝三貼蓋週附藥盒） 全貳拾五錢
▲大包（裝七貼蓋週附藥盒） 全五拾錢

▼以故身有病 須從速購用仁丹驅治所有一切毛病 雖無病人 亦身邊常備此丹預防不測之急需 ●家居座臥●出遊行旅●上船搭車●時疫流行●訪人請客●演說談論●聽戲酒筵等時宜須携帶此靈丹

▼各處馳名大藥房洋貨舖均皆代售賜顧仁人就近購爲荷

總經理處 上海河南路老巡捕房北首 東亞公司書藥局

全昌 西式禮服品類

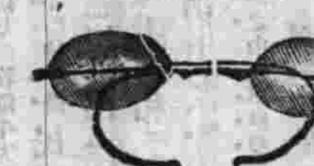

本行自造眼鏡以來十有餘年悉心研究特別改良新出各種金銀框脚均合諸君面部大小種種舒服離鼻眼鏡一無壓鼻鉤条損痕醫生研究各色格致晶片托力克片無論斜散■等光均能照配自造金鍍鑽石珠寶各式品類不亞禮服常服男女各界裝式之品一切完全陳列任客參觀中國新應明自造愛國之貨倡用本國赤金製造如有用舊不合原金仍可兌換劃一不二老少無欺上海跑馬廳二馬路西口電話一七○四分設蘇州閶門外馬路

PATHEPHONE

百代公司

唱片新貨全到

本公司兼辦影戲機器影片多至三萬餘種凡無電之區有發電器可演或租或買均便

京津山陝武漢蘇滬諸名角超等著名請演唱各種拿手好戲收入唱片花名目多至千餘種因限於篇幅不克詳登○惠顧者即本公司爲選擇精美機器大小一式[illegible]

總行上海四馬路中和里口 分行或四川路九十九號 總行電話二三八九 分行電話二八六二

全昌

中國新發明自造愛國貨

翡翠紅藍寶石洋鑲眞金戒	每只洋八元半
眞金彈簧耳圈	每副洋十元
珠翠眞金手鐲	每付十五元
眞金香烟嘴	每只七元
眞金小挖耳	每只洋三元
眞金各樣簪針	每只洋二元半
眞金各式別針	每只洋二元半
眞金螺絲耳圈	每副洋三元
眞金光素壓髮	每支洋十二元
眞金小戒指	每只洋三元
配光眼鏡	每副洋一元

以上之價均是起碼俱用中國赤金製造倘有用舊不合原金仍可兌換格外克已以圖推廣國貨銷路

（上海跑馬廳二馬路西口電話一七○四分設蘇州閶門外馬路）

開拓伊闕佛龕碑

分發行所 蘇州護龍街有正書局 南京奇望街有正書局 天津東門外東馬路有正書局

此趙君聲伯嘉禄跋云此在辛丑三字本決爲明初拓本流傳於世者只二本惟王君孝禹尚有一本云定價大洋五角

總發行所 上海棋盤街有正書局 北京琉璃廠西門有正書局

中國精益眼鏡公司

中國第一次自製托力克鏡片

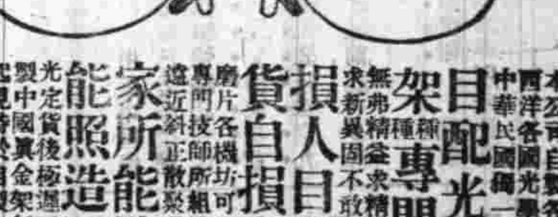

本公司自製各種光學鏡片頤承各界安口稱美西洋各國光學專家亦稱爲我中華民國獨一無二之新製品蓋非特驗目配光運機磨片量面裝架專門技術爲惠顧諸君所目親無弗精益求精以求新異固不敢以不對光之鏡片損人目光亦不安以不眞實之僞貨自損名譽玆將本公司諸特色再佈於下（一）電光驗目室及（二）新藝（一）本公司係專門技師所組織故不論遠近斜正散聚各光片凡東西洋專家所能造者本公司無不能照造照配（一）光片既係定製貨極遲至一星期亦必出貨（一）本公司製中國金架包用包換（一）本公司爲便利顧客所起見特於自製金銀各架外添備西洋鋼絲及夾金兩種亦能按照各人面部裝配 上海南京路泥城橋東首 電話三千八百九十五號

滬杭火車開行時刻表

由上海開至閘口

站					
上海	上午七點三十分（快車）	十一點零五分（慢車）	下午三點正（特別快車）	五點三十分（區間車嘉興止）	
莘莊	上午七點五十五分（快車）	十一點四十五分（慢車）	下午六點十三分（區間車）		
松江	上午八點十四分（快車）	正午十二點二十四分（慢車）	下午三點四十二分（特別快車）	六點五十分（區間車）	
楓涇	上午九點○四分（快車）	下午一點十五分（慢車）	四點十六分（特別快車）	七點四十分（區間車）	
嘉興	上午七點正（區間車閘口止）	九點五十分（快車）	下午二點十五分（慢車）	四點五十三分（特別快車）	八點二十五分（區間車到）
杭州	上午十一點正（區間車）	正午十二點廿三分（快車）	下午五點十五分（慢車）	六點三十分（特別快車）	
閘口	上午十一點廿五分（區間車到）	正午十二點四十五分（快車到）	下午六點零五分（慢車到）	七點正（特別快車到）	

由閘口開至上海

站					
閘口	上午六點五十五分（慢車）	十一點三十分（快車）	下午二點三十分（特別快車）	三點五十分（區間車嘉興止）	
杭州	上午七點三十分（快車）	十一點十五分（慢車）	下午三點正（特別快車）	四點三十分（區間車）	
嘉興	上午七點二十五分（區間車上海止）	十點正（快車）	下午二點二十五分（慢車）	四點十五分（特別快車）	八點十五分（區間車到）
楓涇	上午八點十五分（區間車）	十一點四十二分（快車）	下午三點二十分（慢車）	五點七分（特別快車）	
松江	上午九點十五分（區間車）	十一點三十九分（快車）	下午四點十六分（慢車）	五點五十一分（特別快車）	
莘莊	上午九點五十三分（區間車）	十一點四十八分（快車）	下午四點五十四分（慢車）		
上海	上午十點廿八分（區間車到）	正午十二點十一分（快車到）	下午五點廿九分（慢車到）	六點三十分（特別快車到）	

滬寧火車開行時刻表

由上海開至南京

站						
上海	上午七點三十五分（快車）	九點（快車）	下午一點五分（特別快車）	四點三十五分（客車常州止）	夜十一點（夜車）	
南翔	上午八點三分（快車）	九點三十一分（慢車）	下午一點廿六分（特別快車）	五點六分（客車常州止）		
崑山	上午八點五十三分（快車）	十點三十三分（慢車）	下午六點（客車常州止）			
蘇州	上午九點五十分（快車）	十一點四十四分（慢車）	下午二點四十五分（特別快車）	七點三分（客車常州止）	上午一點十分（夜車）	
無錫	上午十點五十分（快車）	下午一點三分（慢車）	三點三十七分（特別快車）	八點十三分（客車常州止）	上午二點十九分（夜車）	
常州	上午十一點五十分（快車）	上午六點五十分（常州客車）	下午二點十三分（慢車）	四點二十五分（特別快車）	九點十五分（客車到）	上午三點廿四分（客車）
鎮江	下午一點三十三分（快車）	上午九點二分（常州客車）	下午四點二十四分（慢車）	五點五十一分（特別快車）	上午五點二十四分（夜車）	
南京	下午三點四分（快車）	下午十一點（常州車到）	上午六點十八分（慢車到）	七點正（特別快車開）	上午七點（夜車到）	

由南京開至上海

站						
南京	上午七點三十分（快車）	八點廿五分（慢車）	下午一點廿分（特別快車）	三點五十分（客車常州止）	夜車十一點（夜車）	
鎮江	上午九點七分（快車）	十點三十三分（慢車）	下午二點四十七分（特別快車）	五點五十九分（客車常州止）	上午一點（夜車）	
常州	上午十點五十七分（快車）	七點十分（常申客車）	下午一點五分（慢車）	四點十九分（特別快車）	八點九分（快車到）	上午三點十六分（夜車）
無錫	上午十一點五十六分（快車）	八點廿四分（常州客車）	下午二點廿九分（慢車）	五點九分（特別快車）	上午四點二十一分（夜車）	
蘇州	上午十二點五十七分（快車）	九點四十一分（常申客車）	下午三點五十二分（慢車）	六點四分（特別快車）	上午五點廿四分（夜車）	
崑山	下午一點四十一分（夜車）	上午十點四十分（常申客車）	下午四點五十六分（慢車）			
南翔	下午二點二十九分（快車）	上午十一點五十分（常申客車）	下午五點五十九分（慢車）	上午六點四十一分（夜車）	下午七點十九分（特別快車）	
上海	下午二點五十二分（快車到）	上午十二點十六分（常申客車）	下午六點二十七分（快車到）	七點三十五分（特別快車到）	上午七點（夜車到）	

津浦鐵路開車時刻表

由天津開至浦口

站			
津總站	上午六點（慢車濟南止）	十點二十分等常通車每日開	下午一點二十分（星期三六）
津西站	上午六點二十分慢車濟南止	十點三十五分等常通車	下午一點三十一（星期三六）
滄州	上午十點六分慢車濟南止	下午一點二十五分等常通車	四點七分（星期三六）
德州	下午一點五十七分慢車濟南止	四點十分等常通車	六點三十八分（星期三六）
濟南	上午七點三十分慢車徐州止	下午七點三十分等常通車	夜九點五十四分（星期三六）
泰安	上午十點十八分慢車徐州止	下午十點等常通車	夜十二點八分（星期三六）
兗州	下午一點七分慢車徐州止	次日上午一點十一分等常通車	上午二點十六（星期四日）
臨城	下午四點九分慢車徐州止	三點四十六分等常通車	四點三十八（星期四日）
徐州	下午一點慢車蚌埠止	上午七點五分等常通車	六點四十一（星期四日）
福履集	下午三點十四分慢車蚌埠止	上午八點三十五分等常通車	八點七分（星期四日）
宿州	下午五點十九分慢車蚌埠止	上午十點[illegible]等常通車	九點三十九（星期四日）
蚌埠	上午五點三十五分慢車浦口止	十一點二十五分等常通車	十一點四十三（星期四日）
明光	上午八點二分慢車浦口止	下午一點四分等常通車	十二點十分（星期四日）
滁州	上午十一點六分慢車浦口止	下午三點十六分等常通車	一點五十二分（星期四日）
浦鎮	下午二點四十七分慢車浦口止	四點十三分等常通車	（特別通車不停）
浦口	下午二點五十七分（到）	四點二十一分等常通車	三點十五分（特別通車到）

下關浦口往來公渡時刻表

下關開：上午六點十分 七點十分 八點[illegible] 下午[illegible]

由浦口開至天津

站			
浦口	[illegible]	[illegible]	[illegible]
浦鎮	[illegible]	[illegible]	（特別通車不停）
滁州	[illegible]	[illegible]	[illegible]
明光	[illegible]	[illegible]	[illegible]
蚌埠	[illegible]	[illegible]	[illegible]
宿州	[illegible]	[illegible]	[illegible]
福履集	[illegible]	[illegible]	[illegible]
徐州	[illegible]	[illegible]	[illegible]
臨城	[illegible]	[illegible]	[illegible]
兗州	[illegible]	[illegible]	[illegible]
泰安	[illegible]	[illegible]	[illegible]
濟南	[illegible]	[illegible]	[illegible]
德州	[illegible]	[illegible]	[illegible]
滄州	[illegible]	[illegible]	[illegible]
津西站	[illegible]	[illegible]	[illegible]
津總站	[illegible]	[illegible]	[illegible]

浦口開：上午[illegible] 下午[illegible]

止痛玉樹神油

趙如泉 買璧雲 小桂枝 五角

唱戲機器 不用喇叭 聲音響亮 價亦便宜

越州石氏本 晉唐小楷十種 出版 珂羅印 新民圖
改七香畫湘雲眠芍 七角

接地方要聞

◎湖北近聞錄

▲沙洋兵刦之餘談　沙洋變兵已經第七旅長徐鎮埜荊州鎮守使丁槐會勸平靖目下荊襄各地餘黨尚未安堵如常惟沙洋沙市二埠商民受損不堪而沙洋受禍爲尤烈蓋自起義以來迭經季雨霖劉仲文劉鐵勒捐索餉齊談鎮精華搜刮無遺即鹽商陳致大一家先後勒逼報効五次共逾二十萬陳已遠徙府洋歇業收帳僅留其姪在沙以收外欠原與從前之損失其餘巨商亦無不減少架本支持門面而已不料劉鐵此番倡亂既已向商會索錢十萬串後師事敗復縱兵大掠損失共二十餘萬嗣掘一空現事定多日各商大半無力復貿七家鹽行只二家開門五家典當僅一家未搶昨沙商會公舉代表傳獻廷邱後臣來省泣訴黎公夏民政請速撥欵五萬串撫卹仍按照漢口損失例賠償以資救濟而洽民情聞已允派員調查確實核辦至陳致大之姪又被叛兵擄去勒索四萬元未能飽其所欲竟被敗兵擄走至今生死莫卜又有富戶蕭榮臣亦擄去不知蹤跡渠家倉穀三四千石已被劉兵搬去後竟焚燬襄河以內之人恨劉兄弟刺骨已將其祖塋掘燬劉母懼爲仇人所殺吞金殞命現黎公己命令舉辦清鄉並飭丁鎮守使徐旅長將將士功績造具表冊送府呈請中央頒獎以慰軍心

▲擁護中央之酬報　黎副總統對於南方亂事策畫戰守嘔心滴血煞費運籌而武漢暴徒覬千累萬又無日不思搗亂防範維持稍有疏失應測何堪乃能坐鎮雍容臨機應變砥柱東南使不匝月而收削平大亂之功袁大總統甚爲感佩因錫以一等文虎章同辭不受特手書民國柱石四字屬額派顧問鄧品山賚送來鄂以彰勛勞對己懸掛府中泮樓正廳矣所有鄂軍諸將協力助副總統保障共和不惑邪說殊堪嘉獎且於征贛防湘勦平沙亂異常出力不可無以獎勵故袁總統頻又電委鄂顧問爲特派勞軍使與顧問饒鄂會同鄧使至各師旅團營傳諭慰勞大概各官長之未與戰事者除得獎牌外不能升級加衔兵士則無論戰守平分獎銀每人約得兩元餘矣正目既獲銀獎牌復可得賞資必當大歡喜矣

▲蔣翌武竊人嗎巳　張振武之遺妾張鐵英前南京某女校畢業生亦女子北伐軍之幹事員也去夏在漢與結婚未幾張伏法鐵英擁其餘資結納亡命在京謀刺總統乃志不堅定竟墮某伶人圈套喪資敗名人不之齒今參蔣翌武招之至漢委託其組織血光團女子暗殺隊已於日租界某理髮店秘設機關前日經偵探所知持票請日領事簽字急往逮捕拘獲女子十三名男子四名抄得炸彈兩鐵箱由日捕房訊明引渡偵聞湖南亂魁陳強在內未識確否惟悉張鐵英供係蔣之家屬云其匿居漢口法租界火車棧側某里內十九號假充該處救火會長兵一隊住與暑蔣字遠將蔣妻及母（年已八旬或云係蔣妻母）暨子女各一人一併拿護比即解至省城

▲岑春煊前倨後恭　前岑春煊督辦川粵漢鐵路時因請黎副總統渡江赴議至期未往岑大怒對於黎之代表任意謾罵並自炫其前清時代勢燄謂宋鄂在昔爲我站班今如此不受抬舉云云旋即負氣而去嗣謂和于不順茲黃李倡亂岑氏爲其愚弄竟身爲領袖事敗遁往港澳無家可歸茲遣其前衛隊管帶潘月樵來漢持函進謁黎公代爲辯訴謂伊自亂事發生即爲黨徒軟禁行動均難自由所有發佈文牘係章士釗等主稿強其簽字究非渠之手筆懇求轉達大總統免於查究聞黎公當未允可須候大總統嚴查詳確再行核辦

◎鎗斃鄭師道之詳情

百歲坊巷陸軍監獄日前執行槍斃監犯鄭師道一名今將宣布罪狀照錄於下浙江都督兼戒嚴司令官布告第四十號案查監犯鄭師道一名前在湘省犯案逃來浙旅居省垣清泰第二旅館膽敢在外散布傳單圖謀不軌由警察廳獲送來府尤敢毆辱警官毀壞法庭種種不法情形証據確鑿於本年五月七日按律判決處以一等有期徒刑監禁十二年解送陸軍監獄署執行在案該犯自入獄後不但不知改悔信口謾罵晝夜不息迭經懲戒終不稍悛近自贛亂發生尤敢對于看守衛兵及同監罪犯肆意鼓惑辱詈政府以狂悖之詞爲煽亂之計居心叵測目無法紀經陸軍監獄署典獄官報告來府現值戒嚴時期陸軍監獄署地關重要未便再事姑容致滋隱患于本月二十四日將該犯按照臨時軍令煽惑人心罪宣告死刑在陸軍監獄署內執行用特昭示罪狀俾衆周知特此布告

地方通信

○四川通信

▲醫學研究會之妥善　近日各醫士發起醫學研究會甚夥內如安樂寺之會首創於先川東公所繼之均著成效茲有卓君心存等在丁文公祠復設立醫學研究會不籌基金每月每人只捐錢百文以作開會時茶費每星期六日午後三鐘齊集研究講演并限定如某人登台講演一症不問合否他人不得遽行駁詰免別生惡感現入會者一百餘人研究精密智識交換其爲益實致大云

▲油漆種植之發達　黔江四望省山出產以桐油及漆爲大宗四鄉居民業此者十居六七近來銷行愈暢居民益互相研究爭種頃由邑紳湯君象三調查該處桐漆各樹較之早歲增種實多昔之曠土今皆悉成森林天然美利得人提倡其收效之宏豈易量耶

▲警廳取締類似賭博之營業　省垣會吳豐等以審鈴戲劍供人游戲現因生意不佳擬遷往少城已期暢行昨經警察總廳查悉以審鈴戲劍名雖供人游戲實則類似賭博應在禁止之列刻已令飭該管警區立派巡警着令從登等赶緊歇業另謀生計云

○河南通信

▲河南政界之變動　河南自專設民政長以來係以內務司升任所遺內務司一缺當遣原擬以財政司王顧同充任惟王以病請假養疴白泉堅不肯出故當道暫以實業司兼署內務待其疾愈然是缺不便久曠聞擬派員試實勳王山王如決計不出即須以實業司實任內務遞遺實業司一缺飭元局長王樹森頗爲希望云

▲警士將換新槍　警察廳長嚴君自任事以來諸事甚爲認真故整頓之準頗多現又以各區警士所用槍械種式不一口徑不同甚非劃一之道因特籌款委派夙明槍械人員赴津購辦槍械數千桿師發各警應用以昭劃一

▲印花稅頒發各屬矣　國稅廳汪歷長爲推行印花票起見擬定於各縣廣設分發行所茲已令該管職員將各種印花每縣分配一百七十五元包裝妥貼隨同公文須發通省各縣知事令即迅速設法出售而利推行

▲匪徒竟擬滋事會　洛陽縣自贛亂發生以來軍隊南下留守者爲數無多且看分駐車站四門以資防守距本月十五晚深夜突有匪徒數十人利用時機闖入事會中所有公款衣物被掠一空至傳團長應璜聞警督隊往剿早已鼠竄杳如黃鶴陳知事楊當電都督派兵駐守現已派遣三團一營前往鎮壓

▲民政長之豁免官習　河南民政長張鳳臺自蒞新以來以任用文官均須隨時考驗因定星期三六兩日自八時至十一時爲接見來賓之期並定來見者一律改遞名片不得再用手版永免專制時代官習是誠一新官界耳目之道也

▲澈查鹽務積弊　近來榷運局長葉君以各屬鹽店每年所行鹽之引數及每包斤數多不按實呈報希圖漏稅以致國課從中暗蝕不少因擬重定考核規則從嚴取締以裕國稅聞該務亦漸臻發達云

▲釐卡不准私放客商　國稅廳長汪君因查得豫有釐局關卡各委員司近有舞弊情形及私相授受放人他行之行爲誠稅務上之一室礙誠法律所不容今爲整頓稅務起見擬不日通告嗣後凡各關卡員司如有以上情節被人查出者除照追外并照新律予以懲得之罪云

▲司法處長愛民　司法籌備處長李君以司法乃人民訴訟之機關案件繁繁照章不准久爲擱延致滋訟累劄援通飭各法庭嗣後遇有案件緊多之時須由各廳長輪流支配發交推檢各員查卷訊問早日了結不但案無積牘俾人民早息訟累並可藉此練習以重職守

▲河南國民黨之瓦解冰銷　河南國民黨自下以南方亂事關係黨員均不謂然紛紛脫黨大有瓦解冰銷之勢省垣支部只餘委員已無一人其餘外縣如禹州鄭州新蔡等分部先後全體宣告自行解散並國民黨三字之牌號亦無之云

▲留日學生東渡　河南招考留學日本官費學生劉巳取定丁德合虞珠耀二名業經榜示尚未給照東渡茲教育司李君以將屆開學始期該生等應即前往以便及時入校特呈請民政長訓令該生等趕即來省請領以資護照赴日東渡云

○湖北通信

▲設立茶政籌備處　中央工商部以中國內地茶業之發達較鹽政尤甚前清政府對於是事不能加意提倡以致茶業稅法不良培製不善迭致絕大實業不能發展現特仿照鹽政籌備處辦法在各省設立茶政籌備處一所由部派委專員與各省籌備一切茲已派定張新武爲吾鄂茶政籌備員於昨日來鄂與行政公署實業司妥籌一切辦法以便設立

▲法院成立之展期　司法部前令各省司法籌備處於八月十六日將法院一律正式成立茲周處長日昨又接部文內開司法籌備處改組大理分院高等廳改組高級法院地方廳改組中級法院恐籌備不及展期於九月一日各級法院同日正式成立云云

▲安插游民之善策　監利縣紳提實瑱見邑中無恒業無恒產之游民甚衆無所事事保無不法之行爲用乃條陳公署請將該縣之餘款在縣辦一工藝廠招游民入內學習工作既與實業復安游民誠兩得之舉也民政長亦以爲然令該縣知事迅即籌辦昨並由實業司委提君之弟實琛充任該工藝廠總理朱伯翔爲工程師云

▲田家自有樂　綿花芝蔴兩項乃農家栽種秋收之大宗距料時交夏秋之際天氣久乾不雨陽夏兩縣所屬各鄉農民仰望甘霖孔殷昨有漢陽南鄉友人來漢云言該處附近各鄉於昨十三日天降傾盆大雨所有綿花芝蔴及秋禾等項均皆得其潤澤此次秋收可望十成該鄉農民等無不歡欣鼓舞

○蘇州通信

▲電燈新發市辦　蘇州市董事會總董揚雲芬日前呈省長一稟略云蘇州市區電燈歸市公所負担一案前奉省令正擬擊辦間忽聞寧垣兵事發本地維持秩序日不暇給現在尚未大定惟有將房捐暫緩接收俟軍事較平辦明界限再行接辦應請飭知吳縣知事查照辦理

▲嚴查造謠匪徒　民政長應季中第二師長朱申甫水警總監盧應蓀無端謠傳潛行之說經各機關軍事偵探報告當由都督程民政長應出示以人人淨動之際亟應嚴禁造謠匪徒除飭憲兵第三營陸軍第二師暨水陸兩警察緝拿外合行通告人民遇有此等情事許即扭送就近警區嚴辦云

○寶山通信

▲熱心教育　寶山縣天通菴鎮盧浜小學校於去年開辦約費千金嘗由該處公民嚴逸士籌墊後經學務課調查合格認爲公立其常年費雖有公欵撥給嚴仍貼補且地逼租界之旁商業上之教育尤爲必要故嚴復墊款附設一商業補習科授以相當之科學約有學生百餘人現寶山地方亂事初定經濟困難各處學校均暫停課惟盧浜則不然定於本月二十九日開學蓋本學期之校費嚴將全墊其熱心教育如此足爲地方之表率

○杭州通信

▲中國分銀行設立　中央中國銀行現於浙省設立分銀行己委派金潤泉君爲經理組織一切等情略誌各報茲悉該分銀行基增已擇定清河坊前開元大錢莊之房屋正在裝修擇定九月一號開幕於我浙金融前途必多裨益矣

▲飭知警察事務所長權限　行政公署指令德清縣警察事務所所長夏錢邦云內務司案呈本月八日據呈分所及派出所對於長警之升降開補及賞罰欵項是否須呈請所長核准辦理城區派出所活支是否一律支領臨時經費是否另列預算或隨時核實呈報各等情前來查所長有統率全縣警察之權分所及各派出所長警升補及賞罰等事必須決案經未明定亦當呈由所長核准辦理方可統一事權活支經費與公費不同每月須核實報銷不得有綠毫浮冒事務所活支如果不敷開支城區派出所准予一律支領臨時經費應由該所長列入預算案臨時門遇有臨時用度時應先時呈由知事核准方得支領仰即知照云云

▲請懲誡警察抄搜店鋪　杭縣知事昨日致省會警察廳函云近因天時久旱姑准人民之請求追循舊例布告禁屠嚴戒業經南次備文知照並請飭屬嚴查在案惟今昨兩日外間頗有異辭謂往往有警察擅入店鋪抄搜葷腥實屬不堪其擾等語聞之深爲詫異夫禁屠爲戒者不過禁止屠宰生畜買賣葷腥而已彼肆中原有之葷腥各物或而不賣者既不在違禁之例自不得行抄搜用特函請飭查究竟有則即嚴嚴爲申戒無則亦乞明白曉諭務使各警士俱明夥義夏廳長當即分別函達各署長查照辦理云

來函

敬啟者八月十五日大報所載陳墓鄉董丁幼琴迫令區員捐留鄉民姚老六一節按諸事實全不相符查八月三日晚間本鄉巡警局區員潘保芬飭令巡士數名至姚姓家查烟四姚姓兄弟糾人抗阻致激成鬥毆互受微傷一般好事者謂警局係鄉人創設遂慫恿姚姓通令鄉人將姚老六送蘇醫治復聚衆擁入警局細捕巡士唐海標徐錦元兩名（唐徐巡士並非鄉人所薦亦無請委唐爲巡長之事）鎖住鄉人家內大肆滋擾區員與其餘巡士見勢不佳先後逃避警局遂從此推翻業經鄉人呈請縣知事核辦有案可稽大報所登當係傳聞之誤乞即更正爲盼蘇州吳縣陳墓鄉鄉董丁幼琴啟

時評　二

◎說京師大捕議員事（笑）

京師大捕參衆兩院議員。自足令吾人駭怪。蓋議員。無故不得逮捕。載在約法。所以尊重立法機關。然則今日之事。必有重大之故。殊令人懸懸而不能已也。

越州石氏本晉唐小楷十種出版

此小楷十種乃何蝯叟所藏視爲秘笈有蝯叟題簽及查士標程邃等題誌珂羅版精印定價三元

分發行所　南京奇望街有正書局　蘇州都亭橋有正書局　天津東門外東馬路有正書局

總發行所　上海望平街有正書局　北京廠西門有正書局

珂羅印名人畫新式團扇

分發行所　南京奇望街有正書局　蘇州都亭橋有正書局　天津東門外東馬路有正書局

改七香畫湘雲眠芍七角

七香畫香菱鬥草七角

蔣南沙吉林雙燕六角

總發行所　上海望平街有正書局　北京廠西門有正書局

選論

學校訓練之根本精神（王朝陽）

國體變更。漂搖未固。建設根本。端在教育。乃一載以來。士風頹蕩。學校騷動。頻頻觸於吾人之耳鼓。近且以中外具瞻之大學。而再演絕大之風潮。憂時之士。舉疾首蹙額。以爲民國前途之不幸。可不懼哉。發其所以騷動之故。或因飲食細故之未周。或因師生感情之未洽。一言以蔽之曰。無訓練教育之結果而已。滿清之末葉。稍稍知教育之宜興。而師資缺乏。於是所謂校長教員監督管理之人。大率濫竽充數。其學術人格。既不見信於學生。則習於敷衍欺飾。以容悅上下。致學生在學多年。而氣質習慣。曾無絲毫之改善。甚且沾染惡習。爲世詬病。故綜觀今日之現象。不可謂非前此教育之種其謬也。何者。今之大學生。由昔之中學而來。今之中學生。由昔之小學而來。品性習慣。不能養成於中小學校。其普通教育之謂何。普通教育而蔑視人格之訓練。教育安得而不失敗。故今日之大失敗。乃過去教育之結果。當頭棒喝。足以促吾人之反省而自覺者也。

訓練之根本第一。當重教育者之人格修養。蓋惟教育者人格高尚。然後生徒信仰。生徒信仰。然後能服從。能感化。成敗之端。在此一點。設不揣其本而齊其末。則頭痛醫頭。脚痛醫脚。多見其勞而寡效而已。光復以前。余習聞南北兩京學校繁盛之地。教員多徵逐於飲博聲色之好。而不知恥。下逮各埠州縣。亦所常見。今此風雖或稍殺。而種禍已烈矣。夫人格之缺陷。不必有此淫亂之舉也。即平日一舉一動。或有徇私營利之念存其間。皆足授生徒以反唇相譏之柄。而失其訓練之權威。信仰者。訓練唯一之利器也。無信仰。即無訓練。而欲人之信仰於我。惟有力捐物質之嗜好。而進求精神之愉快。教育家之所以高尚而可貴者如斯而已。知精神之愉快。而後無徇私營利之念。而後對於教育有希望心。而後對於教育有恆久不倦之志操。真誠不渝之精神。其道德的暗示。足以變化生徒之氣質而有餘。英國教育以訓練著稱於世。其所遺傳阿拿爾特之精神。亦「學我行」之一語而已。故辦學而不言訓練則已。言訓練。必自教育者修養人格始。

其次。爲職員分子之純粹。校長之所設施。必使職員了澈其旨趣。職員之所奉行。必與校長一致其步調。心心相印。以共納生徒於軌範。而後可成穩健之校風。故校長之任用職員。當取有相當之教育知識及科學程度者。當取有教育思想與興味者。當取勤慎樸實而無癖性詭行者。於此更從事自己之修養。以強大之熱力同化之。總之。欲得生徒之信仰。必先得同僚之信服。夫然後團體堅固。分子健全。百事進行。而無阻障。今也不然。學校騷動。頗多不起於生徒間。而轉主動於職員之朋黨者。名爲一學校團體。而內部離心離德。各行其是。一二狡黠之生徒。窺其隙而乘之。訓練安得而不失敗。故職員分子之不純。亦訓練失敗之一原因也。教育者能注意乎此。始可以言訓練。

訓練之方針。有採用干涉主義者。有採用放任主義者。是種爭論。全世界尚爲懸而不決之問題。余亦何從妄斷。第何謂干涉。何謂放任。其意義爲相對的。而決非絕對的。此不可不知者也。就哲學上解釋之。大抵干涉主義根乎性惡論。放任主義根乎性善論。前者以教師爲本位。而重規律。後者以生徒爲本位。而崇自治。前者譬諸范金以鑄器物。必用外力押之。以使就范。後者譬諸種花以供賞玩。苟不背於美觀之主旨。即無庸以外力妨其自然之成長。而要之均有目的之存在。不過前之目的有一定型式。而後之目的否。是故教育上所謂干涉放任。均爲達到其目的之手段。而即以達到其目的爲限。際若尤類至義之盡。而爲絕對的干涉放任。或無目的之干涉放任。則過猶不及。其害相等。何則。干涉主義終必賴生徒自治爲之助。放任主義亦不可無學校規律爲之范也。（未完）

專件

教育部經理歐洲留學生事務暫行規程（續）

第六條　留學生到留學國後。應將所入學校及住址等呈報經理員備查。

第七條　留學歐洲學生往返川資治裝費及每月學費。應照下開數目支給。

留學國別　治裝費　每月學費　往回國川資

英國　英金十六磅　本國銀五百元

英金五十磅　本國銀二百元

法國　佛郎四百枚　同前

佛郎一千二百五十枚　同前

德國　馬克三百二十枚　同前

馬克一千枚　同前

比國　佛郎四百枚　同前

佛郎一千二百五十枚　同前

第八條　教育部所派留歐學生。先期由部將學費匯交經理員發給。各省及各機關所派學生。有願委託經理員代發學費者。須按期自行如數匯去。如逾期未匯者。可由經理員催寄。不能代爲墊款。

第九條　留學學費。應自抵留學國赴經理員處呈報之日起算。至留學畢業之日止。

第十條　學費每三個月發給一次。第一次與川資治裝費同時發給。由本人向教育部或原派省分機關具領。嗣後統由經理員按照各人住址發給。取收條送交經理員轉寄教育部或原派省分各機關備查。

第十一條　除學費川資及治裝費外。無論具何理由。不得另收他項費用。

第十二條　學生如有要求預支學費情事。經理員不得允許。

第十三條　留學生非畢業於原入學校。或經教育總長特許。不得轉學他國或他校。欲轉學者。須三個月前將願書及轉學理由呈由經理員轉請教育總長核准後。方得轉學。

第十四條　留學生如有病亡外國者。應由經理員設法就地殯葬。概不運回。惟其家屬願自費運回者聽。

第十五條　留學生畢業回國。應於事前四個月報由經理員轉呈教育部咨原派省分機關核准後。即將回國川資匯交經理員代發。

第十六條　經理員應於每學年開學一個月內。將官費學生人數分別學校呈報教育部咨通告原派省分機關備查。

第十七條　經理員於每學年終將次年官費學生應行畢業人數詳細調查。先行呈報教育部咨通告各省及各機關備查。

第十八條　經理員每月薪俸定爲四百五十元。書記薪俸一百五十元。事務所辦公費一百元。此外不得另支公費。凡發電匯款等費及因公前赴各國川資宿費。得核實報部呈請補給。

第十九條　本規程自留學外國學生規程頒布後即行廢止。

第二十條　本規程自公布日施行。

巴那瑪國對於中國苛例來往各電

▲三月九日歐陽總領事致北京外交部電　外交部鈞鑒。巴政府昨日咨議院。關於苛待華僑事共三十八款。內有勒華僑再行註冊。其前無冊紙者收美銀二百五十元。即有冊紙者亦收二十五元。否則驅出境。註冊後每屆六個月須攜冊紙詣地方官呈驗。加收七毫五。違者罰十元。凡立社會。月收美金一千元。先繳三個月。上期廟堂善堂月抽稅五十元。此數款尤苛。已一次通過。文日閉院。現向該政府交涉。恐無效。請示機宜。巴原歸美保護。若得美廷協助。料能挽救。歐陽庚叩青。

▲三月九日歐陽總領事致駐美張代表電　張代表鈞鑒。巴政府昨日咨議院關於苛待華僑事共三十八款。內有勒華僑再行註冊。其前無冊紙者收美銀二百五十元。即有冊紙者亦收二十五元。否則驅出境。註冊後每屆六個月須攜冊紙詣地方官呈驗。加收七毫五。違者罰十元。凡立社會。月收美金一千元。先繳三個月。上期廟堂善堂月抽五十元。此數款尤苛。已一次通過。文日閉院。現向該政府嚴重交涉。恐無效。請與巴使磋商挽救。若得美廷協助。更妥。歐陽庚叩青。

▲三月十四日歐陽總領事致駐美張代表電　巴總統爲議華人例特諭議院。十日閉會。已面商駐巴美使。據稱非美廷特令。不能干涉。可否請美廷電美使協助。請電覆。歐陽庚寒

▲三月十六日接駐美張代表電覆　電悉。十三日備節略面交美外部。業諒

▲三月十七日致駐美張代表電　張代表鑒。巴議院議苛待華人例。實違該國憲章。找領事迭向巴外部力爭。權力不足無效。已二次通過。若非美使干涉。例必照行。不但僑民損失數百萬計。且滋擾難堪。新力請美外部即電美使挽救。希電覆。巴那瑪商會總理鄭始發。中華會館總理易子英。個鄉中華公所領理于羅如等叩。散

▲三月二十一接駐美張代表覆電　轉商會會館公所。電悉。已婉商美外部辦理。棠

▲三月二十一日致駐美張代表電　電悉。美外部究允否理辦此事。懇美廷即電駐巴美使干涉。因苛例剋即實行。萬難延緩。詢電覆。商會鄭始發等叩。馬

▲三月十九日致工商部轉外交部電　工商部轉外交部鑒。巴政府咨議院特議苛待華人例。將我領事電達鈞部。迄今十日。未獲電覆。但該例已通過實行。我領事迭向巴外部及總統力爭。權力不足無效。查該例實違巴憲章。巴原歸美保護。乞即請駐京美使電達美廷干涉。仍一面電張代表力求美廷立電駐巴美使。飭令巴按憲章辦理。否則匪獨僑民損失數百萬。且滋擾難堪。數千僑民行將被逐。此事若非鈞部鼎力挽救。僑有束手待斃耳。乞電覆。旅巴華僑商會鄭始發等叩。皓（未完）

小說

大寶窟王（笑）　（一百四十一）

曼陀散史對於博士之說。全然贊同。此刻去探訪佐柄侯爵的後裔。確是件要事。這時覺得自己所運動的百尺竿頭。又進了一步。想到那裏。又鼓了一鼓勇氣。這天早晨使有兩位新聞記者來訪問他。他就把自己的計畫告訴他。喫了飯後。便來訪甄博士。原來那甄博士住居在菊田街十七號。門牌把名刺通了進去。誰知甄博士不在家。已出門去了。曼陀散史撲了一個空。後來看門人問道。足下可是曼陀散史先生。他道正是。看門人道。如此博士却留一封信在這裏。曼陀散史取在手中一瞧。只見上寫道。

僕於本日忽得一電報。於君事略有希望。故即日出發。今晚當在輪倉街一宿。矣足下可乘夜車來。惟輪倉街無停車場。須至佐柄方有一小站。君可即於此處下車。以造佐柄男爵之古邸。此處距停車場不過二英里有半。僕於此處候君。

曼陀散史見了此信。心中未免抱那不安之念。想博士爲什麼先到那裏呢。於我事沒有妨礙嗎。眼見得今天不能歸學校了。便在親友處借宿一宵。以待天曉。及至六街燈火通明。〻往。趁火車。到了明天六點鐘。已到了佐柄停車場。這兩英里半路。却是連綿不斷的林中。林盡處一帶高聳的邸陵。上面有一個古邸。帶着路易式的建築之方。還有小塔四座。蔓草纏住的弔橋一具。好一個幽僻的古邸。（未完）

珍聞俱樂部

代目機器

邇來有斯氣司教授新創明一機器。其精巧能令盲人中樞神經生視覺。筋肋觸感力者識外界各物之勢。一瞬間能明四圍事物。擬日躬斯氏試驗。格恩博士之言。謂某日入暗室。教授加金屬綫一端於博士頭上。覺發微光。忽見身旁有物。乃剎那電氣流通腦髓云云。此新器意匠類電話。有此妙具。加惠盲者。非淺鮮矣。

晴雨豫知

用極薄之小杉板或小松板兩片。交作十字架之狀。以細木支其中點。每遇天雨將降。則薄板四端先自下垂。晴則十字形復反。其靈應驗不爽云。

傳話最速之電綫

匈加利人普勒新發明一種傳話之電綫。每一小時能傳四萬字。曾在法國考驗立案。近又由法渡美試驗。其法以期在美立案。按向來電綫傳話。每小時不過二千五百字。今普勒所發明者。其速力乃增至十數倍。誠爲世界最利便之電話矣。

啟新洋灰有限公司

洋灰　花磚

本公司洋灰歷經英德日各國化驗師嚴英德法先後考驗所造細度動力凝結工候足與外洋最高之貨抗衡

考列一等奏獎　歷承各鐵路購用　給予評書表揚我灰　施於各項工程均　南洋勸業會

工程師書內有握黃河橋工程司函報異常膠固以四噸半打樁機器擊至三千下依然完好成十七密達長之樁柱驗得

語近復添購外洋最新式旋窯機器全廠改用電力按不法磨製自宣統三年夏間出灰倍舊又於宣統元年　添設北分廠　機器專造

各種缸磚　一名火磚出禁火力能至一千八百度　極合煉鋼爐及煙囱鍋爐等各項

功用價廉貨高足媲歐製與向製之水溝管房瓦如需特別式樣均可按圖創製另有洋灰大小方磚花磚火泥等貨本公司設天津　大連煙台牛莊青島上海漢口南京鎮江各埠均有經售處承擔交易並指定各銀行兌收貨款如蒙賜訂大批格外從廉交貨迅速備刊華洋文廣告載明各貨重量式樣用法光顧諸君請向本公司並經售處取閱圖樣接洽可也

上海德記洋行告白

本行開設已久經理各國著名廠家進口洋貨零躉批發大小五金印度棉紗綿被棉牌繡貨洋酒各種香水雪茄煙葉及美國胡椒麵之衛身衫褲吸鐵牌各種洋燭林油光棉料等紙以上各貨原裝物美價廉小行亦格外克己而定價更廉早經馳名中外專理水險火險人壽險保險兼理各國地球火險分行設在不測時期迅速拍賣所有存貨生財衣服等件定價從廉凡以上各貨蒙賜顧者均請駕臨本行面議自當克己歡迎專此布告

行在二馬路A二號三層樓

警告人造自來血

病可治補血中第一聖藥

陳君柏卿現爲寶山縣楊行區巡警局區長曾在眞如區巡警教練所教理教務以致操勞過度面黃肌瘦脚軟手酸精神疲敗飲食不思服本藥房人造自來血不滿七日功效立見茲將寄來證書下列閱者注意

證書

五洲大藥房主人鈞鑒鄙人向來身體強健因去歲在寶山眞如區巡警教練所掌理教務内場講堂外場體操並兼教商團會體操因而勞力過度懃患痔瘡流血所穿衣服無不穢濁至去年十一月間更甚以從前實覺瘦脚手軟精神恍惚飲食不思服藥無效鄙人因見申報登載奉寶山縣札派楊行巡警局一職公事繁重心思過度而痔瘡流血病之功鄙人於本月十一日親至貴藥房購得一瓶約服七日之譜立能奏效飲食亦增今特奉上銀洋六元望祈照發地球牌人造自來血以便連服而絕鄙患之根枝並祈賜五彩天官圖一張請由原班寄下爲禱耑此鳴謝卽請道安

寶山楊行巡警局區長陳柏卿啟

茲將服本藥房人造自來血治愈各症如下　血虧　腦昏　陽萎精枯　手足酸軟　破金吐血　腎弱　腰酸　風濕骨痛　眩暈胃弱　五勞七傷　諸虛百損等症早經服者稱爲應驗如響實世界補血補虧第一良藥也

價目　大瓶二元每打二十元　小瓶一元二角每打十二元

總發行所上海四馬路五洲大藥房廣告

初出土拓魏王基斷碑出版

此本爲初出土時拓通體無少剝泐刻畫如新與今世新拓損字及百字糢漶者不可以比擬道君聲伯珍藏每冊大洋二角

總發行所　南京奇望街有正書局　蘇州護龍街有正書局　天津東門外東馬路有正書局

分發行所　上海望平街有正書局　北京廠甸西門有正書局

上海和豐土棧　新增零剪放盤廣告

本號開設上洋英界東棋盤街南一弄東首朝北石庫門面親自督辦提尖大小洋藥向做原箱批發各埠馳名綫儲貨豐厚增設門莊零剪以廣銷流茲擇于舊歷七月二十七日開張大放盤二三天貨真價廉格外克己如蒙賜顧請認招牌爲記庶不致誤　本棧主人謹啟

此種壽門神方眞能藥到病除

彭壽堂藥房始創珠珀犀牛黃八寶七毒丹與衆大異此丹乃獨得之秘其方從未外傳近多仿冒一試立分優劣堂秘製八寶化毒丹已歷世代歷愈男女外症何止數十萬人無論危險毒瘡服後如庋發藥轉退身濕熱積毒盡使小便洩去頭痛而痛者卽止腫者卽消潰者卽斂腐者卽去效之速淨於此極雖仙丹未必如此敏捷而況其餘所最奇妙者不但神效且愈春永遠不發絕無瘡疤痕可謂靈之不能再靈妙之無可再妙總之普天下惟有外科變如不見信不妨先試少許方知本室八寶化毒丹果然功超絕世非常神效也茲將應治各症如下○一治楊梅結毒無論遺毒潰爛痛極不能坐臥者速購此丹服下一只治一分時其痛立止行動如常不三日定可全愈○一治魚口便毒小腹偏旁生核堅硬作痛結論成膿不破服之未破卽消已破卽合如外貼解毒橫痃膏尤速○一治下疳破皮腫痛難陽彌成筋延及肛門形如魚骨者服後仍復原形照常生育○一治五淋白濁腳痛如刺及淋濁血等症服後立刻止痛退腫濁去清來○一治各種瘰癧疔瘡發背乳岩小兒胎毒瘡癬等症其效如神○一治各種無名腫毒只須少許服之無不全愈減外擦珠黃生肌下疳散更妙以上各症不服則已服後而不藥到病除沉疴立起者未之有也所治好之人不知凡幾可訪而知驗百發百中之神藥也大瓶雙料八元小瓶四元單料減半外擦珠黃下疳散雙料每瓶二元單料一元解毒橫痃膏每瓶一元函購外加寄費一成上海拋球場河南路彭壽堂啟

石谷青綠山水四角　惲南田牡丹花六角　仇十洲人物六角　王烟客山水二角　湯子鳳畫水禽圖一改七香仕女六二子云云今彼國尚有八段者而吾國則收藏家亦幾於無本局有鑒於此特選日本最精之棋局

珂羅版印中國名畫

分發行所　總發行所

林文烟花露水

付流梨地花露水　林文烟監製

林文烟之花露水其香異常久已馳名中外較之別種花露水效驗同有無恥之徒製造假貨混冒迴賜顧諸君請認明林文烟眞貨招紙售無然比

請認明英文字號爲憑庶不致誤　各處者向各殷實行號購買如欲批發請至上海老晉隆洋行可也

欲購代理者請至

水畫係鎗然無比　欲購下等蝴蝶花鳥泉洋不

商標

電氣運動機 ㈣

電氣運動機所具各項利益爲他項運動機所萬不能及以拖動各種機器其結果如左　穩妥無危險　便利省費　凡用電氣馬達工廠家等欲發展營業者宜用電氣運動機毫無疑義欲知一切詳細價目情形者請至英大馬路四百七十一二號本處樣子房接洽可也　德律風二千六百六十號　滬西人工部公局電氣處啓

說花柳病之原因

花柳之病人皆畏懼而厭惡之　然此患乃在逍遙快樂之境　而得之者其毒也人人明知而故犯　雖有教育法不能阻之　雖有巡警力不能制之　其情念一起自已也不能禁　情念之勢頗强　不可不爲之謹慎　倘有不幸而遭花柳之毒　亦須力求治理驅逐其毒根之方法　不然小則傷及其身　大則難得子息　豈不是爲人在世之最恨事乎　特是世間雖有靈丹妙劑　也恐不能除去其毒　毒根不去其毒無論何時必發　倘于未發之前　雖有名醫也不能診定其毒聚于何處　如患白濁之病時有止而復發　其他之花柳症乃隱入骨髓　故不易發　發時甚皆或得妙藥暫時得治也恐其爲再發　予今將其受了花柳毒病之情形　細述於下　一是白濁如不治之　必然流之不止其最甚者　乃是見血點混在其中　後成赤濁（卽血淋也）　一是花柳毒病　雖已受染其毒而不卽發　或先見脫落毛髮或發身體無數之小瘡　或失聲音或患咽喉或生痔瘡　或見身體困倦　或身去記憶力　以致座立不安　雖辨細少之事而無耐久力　時見頭重眼朦朧之狀　飲食無味自已也不知其妙也今幸有德國醫學博士哈郎氏於學理上與實驗力求花柳毒之原因　指定醫家最爲難醫遺其毒根之藥配合爲丸　以供愛遊諸君之採買　該丸名之曰哈郎氏滑血補身丸　按哈郎氏嘗說出花柳之毒之原因之時實爲醫動醫學界上之偉人也　此哈郎氏滑血補身丸專除花柳淋濁之毒　不論男女均可服用　輕患者服十天　重患者連服四十天毒根立即退去永復發　然服此丸藥之時　務宜時時更換衣服　以溫水力洗其患處　外則求潔其身內則連服此丸自然安枕無憂　豈不是最妙無二乎　凡愛遊諸君請勿等閑視之放心早購哈郎氏滑血補身丸　不獨可保身體　無患其一家亦必慶幸矣　藥價大盒大洋二元　每六盒洋十一元　小盒大洋一元二角　每六盒洋六元五角　諸君欲購哈郎氏滑血補身丸務必留意嚴防假造及晉同仿製之假藥務細認哈郎氏滑血補身丸之字樣是無誤矣

發售本舖　大阪清水谷西之町　順和堂大藥房　各埠大藥房均有代售

上海虹口　上海三馬路大英大藥房　上海四馬路大陸大藥房　上海五馬路中外大藥房　上海四馬路東亞洋行　勒威大藥房　恆春堂藥房　美濟大藥房　上海廣東路普爾大藥房　上海廣東路華美大藥房　上海四馬路

本埠新聞

紀事

◉虞洽卿宅之炸彈

二十八號上午八時有着白布短衫褲之人手持鹹魚一包餅乾一盒盒上信一封由虞宅後門口之門房間送入計門中有僕丁三人一人往買開水一人他往一人接信後即置之因往廚房間有事不一刻炸彈陡發將房間墻壁椅棹炸爲粉碎有彈兩枚由樓板彈入樓上碎鹽菜缸一只地板有數處炸成數洞幸三人均不在房未致傷命旋檢得螺絲小機關 據云此乃到時自炸一個

之機關 又此信稱觀感所送信內上款書姑丈大人下款書名正意

▲另一訪函云昨晨有茶房裝束之人至海寧路三十六號虞洽卿公館帶書信一封包件二個交與虞之下人放在堂事內樓上送物者倉卒間遂告辭別去未幾堂事內忽聞猛烈之炸聲家人入內觀看見樓子巳洞一大穴雜件炸毀不少當即報告捕房派探查究細察送來之包件一爲四方形之炸彈一個約重四五磅一爲空匣盛醃魚一尾爲預備欺蒙虞家人而設讀送來之函件內容祇言送上包件二個並未寫出何人所寄現兇人尙未捉獲大約必有秘密黨欲陷害虞君因虞君爲反對叛黨之人故欲置之死地幸虞君並未啓視而炸彈發炸之時太早故得免於難

▲又一訪函云美租界海甯路順徵里口甬紳虞洽卿家昨晨六時忽有身穿白洋布衫褲年約二十餘歲之某甲手持快信一封小包一個及鹹魚五六尾前來口操甬音聲言由甬來滬奉太太之命須面見老爺(指虞洽卿)當由男女傭人導引至門房後男傭即接信登樓報告女傭亦開後門出外傾倒垃圾致甲乘隙抛擲炸彈逃逸當炸彈爆裂時砰然一聲震動鄰右雖洋房異常堅固而屋頂已被炸毀地板炸一巨孔廚房內玻璃窗及洋鐵水落均已損碎迨虞下樓察看甲巳杳如黃鶴惟見門房內之什物早均被燬無存急令代表報捕房十九號捕頭秋佛爾君立即牽同中西包探親自前往察勘一週遂將燬剩炸彈壳帶回捕房因事關重大聞已據情報請卜總巡核示矣

◉軍警會議興革之種種

高昌廟第三分區長陸君昨日午前十時遂集警察第二署長錢君芝庭及海軍臧團長所派稽查員路慶祺第三營副官辛秀山二君並高昌廟紳商各董事會議以現下清查匪類應先禁止私行開設煙館不准聚賭暫遂議定三項爲第一要義所有開戰時際匪徒縱火搶物各痞棍均係彼時住居該處之人所爲目下既經稽查如有查悉各該匪類名姓者自應不避嫌隙據實報告以便按名飭緝務獲到案處以斬決死刑梟示衆揭明罪狀以昭炯戒並由警軍市政各員議決應興應革各條列下一天燈電燈自吳斃以後損壞甚多茲須重行整理逐漸開點二清道高昌廟一帶道路剷巳一月有餘無人打掃臭氣四溢殊于衛生有礙現應赶速打掃並灑藥水以免疫癘三戶口必逐戶清查以清匪源四馬路現須逐段興修以便行人五警政現與海陸軍會商連絡進行庶免債事六買賣劃一各店舖出售什物均須一律劃一價目不得參差而免爭執衝突

◉龍華浙軍已調回矣

龍華子葯厰所駐浙軍原爲協同防守而來前巳開回一營尙餘七百名在局駐紮茲悉鄭鎮守使因淞滬兩地無戰事人心大定昨巳電准浙江都督朱介人君允准即日調回惟該處爲製造軍械重地擬俟浙軍去後即飭姚嘉籌團長率團所部海軍陸戰隊第一旅一團前往堵紮

虞洽卿家炸彈

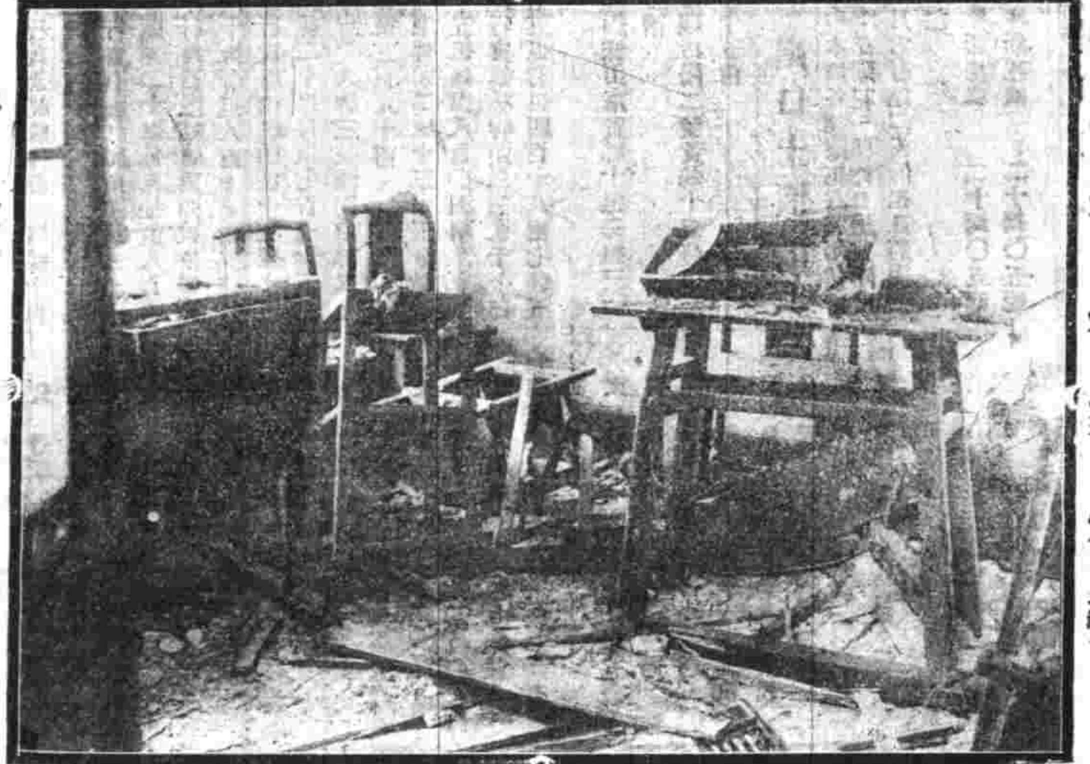

發炸之現狀

◉掛名取餉者早應取消

程雪樓都督在申前日該府顧問屬官絡繹而來要求發餉程因軍務紛繁餉款無着均以此項新餉一槪緩發爲詞以困難情形報告國務院及陸軍部核辦現該部查此項人員均係前滬軍都督府及衛戍總督府辦事員自該兩府取消後一時無地安插不得已准掛名取餉顧問月給百元屬官自八十元至二三十不等統計蘇都督府有八百餘人之多當此財政困難之際各軍隊正餉尙難維持不易其得餘數爲此項閒員支應現已電咨程都督除將品學可靠之員酌量錄用外其餘一併取消剋餉正在調查不久將赴甯實行辦理矣

◉火線內之居民從優給恤

鄭鎮守使現查製造局後局門外鄉民房屋財產以及田中所種菜蔬自由所部軍隊抵禦敵軍佈置障碍各物暨被砲火流彈損傷者甚多刻已事平自應逐一清理賠償損失惟此處賠償應予特別辦法應較他處爲增加優予給邮蓋該處居民係在火線之內且所受損傷較之他處尤重皆係窮苦者尤多故已面諭稽查路慶祺辛秀山二君會同警區詳細清查報候核辦

◉守局兵優給犒賞

防守製造局之海軍警衛隊三營親冒鋒鏑削平戰事勞苦功高應得月餉均係加倍發給並奉袁總統及鄭鎮守使各發恩賞以勵其勞日前午間臧和齋團長親自點名發給雙餉並派分犒賞每名計洋四十七元各警兵士祇領之餘莫不歡聲雷動

◉嚴防匪類溷跡

海軍警衛隊團長臧君以高昌廟一帶係爲海陸兩軍根據之地鋪戶商民亦屬不少刻下旣准該處居民各回原處因恐匪類痞棍匿居混雜是以合委海軍司令部稽查員路君慶祺第三營副官辛君秀山會同第三分區署長陸仲嘉君協同稽查匪類並由臧團長呈准鄭鎮守使在於海軍警衛隊第一二三各營內每營抽派兵士二十名共計六十名暫編爲高昌廟警察隊會同高昌廟原有巡警晝夜梭巡軍警會同站崗茲定二十九號即今日爲始先行清查戶口籍以嚴查匪類

◉李司令巡閱江陰

吳淞要塞司令官李厚基君現奉袁總統任命爲吳淞江陰一帶要塞總司令(巳誌昨報)茲悉李總司令自奉海軍部電知後特於昨日午前八時乘兵艦前赴江陰巡閱礮台辦理接收一切手續

◉電請給發本月餉銀

鄭汝成鎮守使前以餉項問題特與程雪樓都督商定北兵與防兵分頭籌辦會電達海陸軍兩部及財政部核准鎮守使一方面仍由財政部匯交中國銀行轉發刻鄭君以本月份餉期巳屆除將海軍一部由李司令籌辦外所有駐在淞滬之各兵隊業巳核准電告海陸兩部轉致該銀行查照給發矣

◉被災者有以少報多之弊

高昌廟兵災撫邺縣知事將次調查籌欵給發惟連日各該受損失人之報告核實者甚多其聞不道德之人終不免有以少報多之弊屆中司事某甲失去羊皮袍一件竟妄報值洋六十元稱稱笑話不勝枚舉與鎮守使前日令行縣知事以各種雜物等件實難盡賠據各該人民報告不過歸巷備查而巳其房屋間數與價值須詳細請查核辦現吳君以該處十四十五兩圖董錢宋二君辦事甚公巳專函請爲切實查報其被燬之地基用皮帶尺度過如有失實之處即當較正以示公道云

◉官軍赴甯助戰

上海鎮守使鄭汝成君前日接江北張鎮撫使來電要求撥兵助剿鄭君以淞滬戒嚴命令未曾撤銷李厚基旅長亦未能牽兵以往遂電由政府續撥兵隊南下茲悉前晚由招商公平輪運到兵四營在吳淞寄岸經要塞司令李君派得力營長兩員同搭滬甯車赴甯過滬北車站時巳十二時矣

◉密查應犯越獄確情

沮擊前農林總長宋敎仁之主謀兇犯應桂馨即應夔丞由公共公堂訊案引渡歸華官訊理後即由地方檢察廳開庭一次將應犯收禁地方監獄以待案中要証洪述祖等一干人逮案歸案進行不料上月間滬地戰事發生應犯乘檢察廳秩序錯雜時越獄脫逃迄未弋獲政界早有議論無非由司獄人員通同庇護外間疑謗騰起嘖有煩言茲爲上海鄭鎮守使查知應犯於製造局血戰時胆敢賄通多人內外接應得以潛逃司獄官吳某有瞻徇受巨賄放縱出獄以致應犯家屬肆無顧忌鄭君以此事關係重要虛寔均應澈究以期水落石出故已派員專司密查應犯行賄確情禀復核辦並函知淞滬警察廳長穆杼齋君赶緊查明辦理毋稍延縱等因穆君已遵照查究矣

◉紅十字會救護船抵滬記

昨午十二點鐘紅十字會救護醫船(大通)由甯停泊法界太古碼頭海關瞭望台以及各國兵船一律升紅十字旗沈會長率救護員婦孺留養院職員紅十字會第二留養院院長哈少甫君總理事沈鼎臣君旅滬甯郷蔣吳階諸君四出照料計難民二千三百五十八人傷兵一百零八人悉送十六舖新舞台南首紅十字傷兵病院無家可歸之難民均送愛而近路紗業公所內紅十字第二留養院六百數十人計送婦孺三百十二人交婦孺留養院收養將產幼婦二人送西門婦孺醫院倘有鎭江旅甯難民三百四十八人仍由原船載回鎭江紅十字救護醫船(大通)於二十五號晨在南京下游停留二小時適是時開戰甚烈也下午一時抵下關上游二英里新河口上抛錨南京紅十字分會實琅醫生到船與王培元主任同進城內施運傷兵救護二十五號下午難民陸續乘舢板至大通二十六晨城內難民七八百人隨紅十字旗出城下午由救護隊將麵包餅干等至下關三汊河新開口新河口散放食物該處民人已飢餓不堪矣二十七號晨難民擁至萬難多載南京紅會救出難民三百數十人出城過遲已難裝載歸船之貧每次裝二十餘人給價至四五元七八元不等悉由紅十字會核發難民到船復由會員詳詢有何親族在滬分給滬單每人一紙並令分送麵包秩序周至二十七號下午二點半由甯啓程七時抵鎭江不能停輪昨晨九時半進吳淞口在楊樹浦拋錨稽查十二時抵太古碼頭及將難民傷兵分撥定妥已下午三時全體數十人已飢汗交加勞頓不堪矣

◉紅十字會記事

▲紅十字救護醫船(大通)定今晨六時由滬開往甯停一小時屆指明日上午十時抵甯明晚四時由甯下駛三十一號午後可以到滬

▲昨午十一點半鄱陽輪船進口運來傷兵十九人由沈仲禮會長率救護隊運至天津路紅十字分會

▲紅十字會婦孺留養院第二留養院己有人滿之患擬設第三留養院

▲紅十字會原有總醫院分醫院時疫醫院以上三處傷兵住滿祇開臨時傷兵病院(十六舖南)現住八十八人恐不敷現正另謀添設

▲今日午刻電車公司特放專車四輛運送難民悉有救護員持旗護送法捕房加派巡捕五六人到船照料而中西人士之聚觀竟達數萬人至乘車乘船費用一律不收

◉城濠工程勿再停滯

本埠城濠工程此次亂事不免稍有停滯磚泥狼藉如大東門小南門大南門一帶更不必言即如小東門至方浜橋祇法租界交壤之處亦堆積不堪加以垃圾糞溺即屬法界居民亦圖傾棄致有咫尺之間清潔不同之誚現值熱氣薰蒸外人頗有煩言且老北門外一帶法界戶從事修砌所有沿店面之路改用水泥寬出六七尺之多當事者其加注意乎

日本第一國手圍棋譜出版

圍旗一道發明于中國日人始創不布角子因之着法變化而道策道悅知哲等先後輩出據日人言彼國高手彼臻十一段地位吾國周小松等亦不過五六段而已與彼國高手較須讓二子云云今彼國尙有八段者而吾國則寥寥者亦幾於無本局有鑑於此特選日本最精之棋局印成二冊定價大洋四角

分發行所 南京奇望街有正書局 蘇州鄰亭橋有正書局 天津東門外東馬路有正書局

總發行所 上海望平街有正書局 北京琉璃廠西門有正書局

清初鈔本原本紅樓夢後書出全

此書前函已出版海內茲將後函出齊計十冊定價一元八角

分發行所 南京奇望街有正書局 蘇州鄰亭橋有正書局 天津東門外東馬路有正書局

總發行所 上海望平街有正書局 北京琉璃廠西門有正書局

◉第一營遣散其半

鄭鎮守使以駐滬第一營楊錦寶營長所部兵士原係分防浦東各鄉現既調回滬上且有海軍警衛陸戰各隊足以保守應將該營遣散二連尚有二連另候服調故於昨日訓令楊營長遵照迅速遣散矣

◉警廳全體受賞

前首匪徒徐企文攻擊製造局一役所有軍警出力人員均得政府頒發勳章賞給銀兩等情(會誌前報)茲聞此項勳章日前政府已頒由程都督應發長派員轉發到申淞滬警察廳長穆湘瑤得四等文虎章並邀賞銀三千元嗣奉都督省長命令此項賞銀除分給各警外所有警員即就此欵定製金質獎牌昨已覓妥上鐫都督程省長應獎某員字樣背面鐫民國旗陸軍旗花紋隨同都督省長獎憑發給各員如第一區警察署署長龔殿生姚明燦傅辛庚分署如孟堃蔡田忠友等均獲佩帶矣

◉救濟會借用玉佛寺

江灣玉佛寺經婦孺救濟會向寶山縣市政廳租賃留養無依男女幼孩前因吳淞戰事發生該寺爲北軍佔據所養男女各孩一百數十名口當由紅十字會救出送至美租界愛而近路紗業公所暫時留養現因吳淞戰役平定駐紮玉佛寺之軍隊業已奉調他往寺屋空出故該會會長虞洽卿君已飭工匠從事修葺昨將各孩仍行遣回該寺留養紗業公所已借與紅十字會安插救來江灣避難民之用云

◉移解不法之巡長巡士

淞滬警察廳長穆抒齋君前日訓令閘北第四區第四分署署長鄧常彰將該署劣跡巡長蔣功堂張冠儒巡士汪德恒麥鵬程等四名革除後送由徐家滙分署昨由該處署長一併移解警廳穆君即飭令司法科審明不法情形以待懲究

◉遣散船塢巡警

江南造船所內原有巡警六十餘名自於製造局開戰之後曾奉停止巡查茲本船塢隊所長諭令一律遣散故於昨日各發月分本餉一月並加給恩餉二個月發給回籍旋照業已概行遣散

◉吳知事預防疫癘

上海縣吳知事近因戰事後製造局等處屍氣逼野難免不有疫癘叢生之患保衛地方者固宜急行籌治以遏疫氣而保人民疾苦業已籌設防疫之法函知市政廳及各區城衛生科務於九月一號起每日午後用洗疫藥水遍處澆洒並令居家戶室尤宜潔除穢物勿積塵垢免致釀疫

◉房東之通告

滬城拆除去後與租界毗連之地形勢爲之一變老北門內青蓮菴左旁之九畝地空曠異常協興公司已於新舞臺於該處有周五常者在該處租地營造富潤里德潤里房屋三百餘幢託鎮江人某甲公之經理因其抬高自來水價格重索小租前日租戶二百八十餘家聯盟反對茲將該房主之通告略紀於下啟者敝處於九畝地營造富潤里德潤里房屋三百餘幢業將告竣深蒙諸君紛來就賃壹數租滿殊無空屋非敢自詡惟自來水一項其權本不操之於房東照內地水公司定例每月一幢收大洋一元二角五分兩幢收大洋一元五角三幢收大洋一元七角五分久經通行家喻戶曉敝處向內地水公司一再婉商蒙該公司願念敝處屋數較多熱心與市之故始允破格情讓當與訂定每月一幢減收大洋八角兩幢收大洋一元二角三幢收大洋一元五角議由敝處代收彙總轉交水公司倘租戶不願用自來水者儘可自向水公司聲明請其拆去龍頭乃迭接公函多方指摘意圖破壞營業攙假名譽是以不憚瑣言詳細佈告至於租價之廉貴房屋之美惡皆在就賃者之自願敝處本無要求勉強之權但求兩方面意見平洽各有裨益爲主即使已賃之後嫌貴高漲亦當將押租如數繳還斷無異詞惟近來天時乾燥漸傚門窗或有鬆縮縫之處在所不免敝處當條全工告竣之時挨戶查察隨時修葺斷不使賦賃之戶稍有向隅也云云

◉嚴禁棉花攙水之布告

上海縣知事公署昨發第一百二十四號布告云案據花業公所董事沈惟耀暨全體行商沈恒泰榮廣大大隆慶泰潘正大協興源裕源茂等呈稱竊商等設行收花轉銷廠號無如鄉戶攙水積習成風歷經前清滬道設局查驗雖不能弊絕風清鄉人稍知斂跡自光復後該局取銷益復毫無顧忌幾以攙水爲棉花之必要以致乾潔之花市間絕跡而行家交貨不能延期不得不遷就收買於是流弊日深受虧愈甚上年迄今花市衰敗實爲歷年所罕有推厥原由誰執其咎況乎洋商早在租界設立驗水局日商復在橫濱議立檢驗所層層阻滯處處留難倘再長此因循不加取締不獨行商營業難以支持而實業主權亦嗟傍落商等爲營業計爲主權計不得不力加整頓除已議決設立上海南市棉花檢查局呈請鈞署轉呈省行政公署咨請工商部核准開辦在案外呈請出示嚴禁攙水並移諮產棉各鄰縣一體出示嚴禁以維實業等情據此除批示並函請華亭南滙金山青浦川沙各縣知事公署一體出示嚴禁外合行布告鄉民販戶人等一體知悉嗣後販賣棉花不得貪小攙水如敢故違一經查獲自當提送法庭究懲不謂言之不預也特此布告

◉請禁隨意便溺

市政廳區董梅問樂君昨致淞滬警察署函云逕啟者舊老北門城城根迤西外國攻山地方城濠業已填平路工正在開築所有垃圾按日清除惟該處居戶人等貪逸便溺糞穢堆積致甚無收拾外人嘖有煩言請爲設法禁阻查該處係屬貴分署轄境轉飭崗巡隨時稽查該處居戶人等如再違犯即行分別禁止拘罰以重衛身而肅路政實級公誼云

◉愛羣女學定期開學

城內西倉橋南首祥雲里愛羣女學校係陳蘊青袁希濤諸女士所發起並得教育家李右之贊助成效昭著今歲暑假時學生已達百人曾於七月初假也是園懇親大會並展覽成績國文英文圖畫手工各科均有可觀現該校下學期擴充學額力謀改良並由劉汝嘉董杰七潘友梅諸君担任教務於校務必有進步現定於九月七號(即陰曆七月初七日)開校有志求學者幸勿失之交臂也簡章錄後學額定百名推廣五十名學級分初等科高等科特科(酌量程度插班)學科初等科修身國文習字作文算術圖畫體操唱歌手工高等科加歷史理科英文特科加英文年齡初等科自六歲至十二歲高等科十二歲至二十歲特科年齡不限男生年在十歲以內者得商請入學學費初等科半年二元二角高等科半年四元二角特科半年三元三角貼午膳者加十元入學日預繳年限初等科四年高等科特科均三年報名處本校每日上午十一時止校址西門內西倉橋路祥雲里開學期九月初七日(舊歷八月初七日)前三天招考

◉查辦土匪

徐家滙分署署員余炳文呈報淞滬警察廳長張云有陳萬門等投報被土匪徐巧生陳杜亭等多人每日圍聚在北新涇地方專以搶刼民間財物私設烟窟褲稱爲害不可勝計查該處相距區境有十八里之遙誠恐鞭長莫及請即轉飭該處警區迅速查拿懲辦以安地方等情穆君已照准所禀立即飭知該區員從嚴查辦矣

◉不願爲娼一

窩居西門外小東門附近之劉士章有十八歲婢女劉春蘭前日投老閘捕房控被其主押娼等情昨由濟良所將該婢解堂請訊據供年九歲時被母賣與劉家爲婢詎劉向在天津開設娼妓現已收歇欲將小女子押入福州路某娼妓院爲娼小女子不願故求捕房控告乞恩超豁中西官得供判女留濟良所候提集人證再訊

◉不願爲娼二

紹興諸暨師安村婦人劉洪寶因被其夫邱洪大押入寧波路二百七十四號娼妓院內爲娼詎該婦不願自投濟良所喊冤昨由老閘捕房華探目張寶榮將婦帶堂請示經中西官訊悉前情判將該婦發濟良所准其具禀離異另行擇配並候提証激究

來件

佛教慈悲會臨時施醫局簡章

一滬上戰禍難民衆多露宿風餐易感疫癘本會特設臨時施醫局凡屬難民一體救治

一本局延聘醫士凡內科十二人外科四人按日到局施診不取分文貧者一並施藥

一患病者如係外症悉與診治內科則遇有瘋狂花柳之病概不醫治

一本局同人公舉董事四人按日赴局照料

一局所暫設在小南門外留雲寺

一施診時間每日自上午八句鐘起至十二點鐘爲止星期日不停診

一本局暫定期限以三個月爲度屆時如經同人公議認爲有延長之必要仍當繼續辦理

來函

來函一

信成銀行無錫股東股東會建議書

舜卿總理先生閣下閱報載三十一日信成銀行在上海開股東會股東等當即邀集無錫有股同人在商會開談話會除按照章程第三十六節公推錢蓀卿君爲代表另函通知外會稱信成銀行自辛亥以後官利贏餘迄未發給閱壬子年賬略藉口前年光復市面吃緊貸出之欵還者無幾查銀行貸欵以抵押保証爲大宗信用貸欵制限極嚴爲數無幾究竟銀行貸出欵項抵押保証信用三者各占幾分之幾銀行抵押物件章程規定綦詳一須無論何時可以售出者二須其價無跌落之虞者三須無滅失損壞之虞者其受質物品甲貨物棧單須附保險單乙貨物丙金銀貨出不還應按照營業章程第十一條將受質物品拍賣不敷尚可責成欠銀之人找償況受質物品照章僅值百兩者僅質銀陸七十兩並無拍賣不敷之虞乎保証貸欵保証之人須素有商業身家殷實爲銀行所深信者方爲合格保人如果的寔可靠貸欵之人即或虧短延宕亦可按照營業章程第十三條責成保人代償若能事事按照章程辦理權自我操何至貸出之欵一去不還銀行貸出款項積欠至四百八十八萬餘元之多必非一朝一夕之故由來已久平日何以不照章辦理直至今日方始着手此股東等所未喻也且拍賣押品責保貸償即章程所載之催欠方法舍此以外別有所謂催欠方法股東等實所未聞究竟現在如何催欠有無成效股東等僻居鄉隅未究其詳是以股東等以爲按照營業章程第十一條第十三條辦理即今日之催欠之唯一方法若保証不實及濫放貸信用貸欵其人既爲總理諸君所深信總理諸君即保人也應由總理諸君負完全責任按照營業章程第十三條一併辦理以昭公允此股東等所建議者一查公司律及章程並無洋經理及理帳員名目閱壬子年帳略有請柯紀士君爲洋經理辦理帳員等語此項職員係根據何項章程延請顯係巧假名目藉作薪水股東等萬難承認應即撤銷歷有薪水概由延請之人賠給以減專擅此股東等所建議者二公司律第一百十一條載公司結帳必有贏餘方能分派股息其無贏餘者不得移本分派反言之即公司不得移本作息若有贏餘無論多少皆當按股分派閱壬子年帳略除支實餘英洋二萬零九百五十四元三角零一釐雖不能照章支息亦當按股多少勻派以慰羣情此股東等所建議者三閱壬子年帳略銀行并未虧耗祇以貸出太多一時周轉不靈然銀行貸欵大都皆有抵押保証可憑具如前述何不問按章辦理難保無自己抵押所出以貸出欵項四百八十八萬餘元之多由股東於開會時按照公司律第四十八條公舉查察人將銀行帳目詳細查核以釋羣疑此股東等所建議者四公司贏虧事所恒有但銀行既非虧蝕閱帳略且有贏餘而股東官利兩年未給股東等將本求利豈以不已盡於言故前陳各節除錄函通知代表外應請於股東開會時將此函轉送主席付會場公議施行寔爲公便肅此敬頌台安 信成銀行無錫股東唐敦業等二十四戶公啟

來函二

大主筆先生偉鑒敬啟者閱報知有滬城公民某某等曾發附和亂黨王李諸人一節而王等亦復登報辯白鄙意究竟是虛是實自有輿論之公判且鎮守使明鏡高懸一經偵查總有水落石出之一日鄙人處於旁觀地位原不敢爲左右袒但今日之所至急至要者正不繫乎此今日之急要莫如賑重人道救濟難民爲獨一無二之急務淞滬一帶戰事雖已收束而一般風餐露宿無家可歸無路謀生者觸目皆是慘苦情形筆難盡述況大兵之後必有大疫防微杜漸手續煩繁滬上多樂善君子類能宏濟時艱倘祈取急者先措之義偉個懸之民出水火而登衽席乎曷禁跂予望之 公民周醒民上言

詞林

悲雙鷲三首奉和平子居士 (滌菴)

萬物游化機生生誰知故飛潛事飲啄欣戚詎殊趣於人既無害點綴江山助范形偶巢覈登俎實大誤不祥演殺機智力誠可怖萬物日游轂誰能保其素仁人有深悲悼彼雙飛鷲溅湖波浪闊僚丸復誰喻一旡釜中羹一逝投何處機心予久忘愴惻哀世路

含生皆有覺人物何區別懷安知競趨蹈危各奔逸勿云戕異類同類亦齮齕掃除一念忍觀化戒饕餮孔曰各盡性佛曰不生滅

快意爲禍始萬物無安宅予意若有營淡食亦自得仲尼忘肉味精神究何擇一飯不宿飽飢者易爲食富貴飫八珍腸胃成宿疾願易此習俗蔬筍譏佳客創始誠勉強久自適其適不覩伍秩庸年衰顏轉澤(近見時報載伍君蔬食頻年兼斷煙酒容貌精神儼如壯歲人)予言信有徵至味誰能識

時評三

◉烟界之樂觀 (木)

甲問於乙曰經第二次革命後除搗亂煽惑者外尙有抱樂觀主義者乎

乙曰有之其惟吾烟界中人乎蓋自革命事敗後各團體及民間之手槍快槍一律搜羅盡淨獨吾煙界之老槍象牙鎗東之高閣者今則又置座右矣吞雲吐霧之餘必俯頸第二次革命不止此非樂觀派乎

甲又問曰吾聞禁煙局又將繼續開辦爾煙界其將如何耶

乙曰革命機關可移設於租界吸煙機關也可移設於租界英界而禁阻則可移設於法界彼革命者革一日是一日吾吸烟者吸一日是一日雖革命者已紛紛逃匿矣而煙界中仍吃食自如也吾之樂觀蓋在於此

日本第一國手圍棋譜出版
分發行總 南京奇望街有正書局 蘇州都亭橋有正書局 天津東門外東馬路有正書局
發行所 上海望平街有正書局 北京廠西門有正書局
清初原本紅樓夢
分發行所 南京奇望街有正書局 蘇州都亭橋有正書局 天津東門外東馬路有正書局
總發行所 上海望平街有正書局 北京廠西門有正書局

滑稽餘談

◉辨妄篇（續）（士方）

▲福字。門上貼福字始於明初其時民俗好以隱語令人猜射以爲戲樂有好事者畫一婦赤脚胸前懷一西瓜衆見而譁然爭相圖倣粘貼於門上元夜太祖偶微行見之即喻其意謂淮西（胸前懷物狀取懷音作淮字西瓜作西字）婦人好大脚蓋譏諸馬皇后也比回宮使人書福字多紙私貼安分人家之門明日飭兵士將無福字之家按戶殺戮無一倖免自後除夕各家門上皆貼福字遂以成俗（見堅瓠集）據此明祖使人私貼福字惟欲標識安分人家其後各家大書粘貼亦正欲自明其爲安分其俗相沿至今或有未明其來歷者則亦祗循俗尙綵飾門牓而已乃有謬謂福字能迎祥致福因而粘貼大門實爲愚民之尤不値識者一笑也

▲禦火雞。俗傳小華山多赤鷩一名山鷄人家畜之可禳火災（見山海經）查荒唐無稽之說莫如山海經一書而淺見之徒遂信爲赤鷩能禦火災載在書籍事必確實又因此種鷩鳥不能畜得家畜遂謂畫一紅雞每於正月一日粘貼門上亦足消災（見歲時記）名曰禦火雞殊不知鷄屬禽類無靈無識所畫之像更屬冥頑焉能滅火焉能禦災嘗見貼有畫鷄之家或偶失愼所貼之鷄不但不能施救且並鷄亦不能自保同被焚燬世之妄信此說者何不引以爲鑒耶

▲姜太公在此百無禁忌。吾吳舊俗於大門楣上粘貼紅箋書姜太公在此百無禁忌嘗問其來歷取義有謂太公不善將兵而善將將其烹庖所用之醬漢時已稱爲百味之醬帥領百味而行太公既善於將將亦必善於將醬故人家製醬時必於罌上書姜太公在此五字爲壓勝之法（見隨園隨筆）其貼於門戶者亦取太公善於將將之義又有謂太公佐周伐商有五方之神來營求賜差使太公召之入各授以職及克商後太公將商周陣亡諸將各封爲神令門戶上貼姜太公在此欲神鬼見之即行迴避不敢作祟（見兩般秋雨盦隨筆）考姜太公即姜子牙相周武伐商紂出將入相深爲武王信任然並無節制鬼神之權所稱子牙因善將將亦善將醬係輾轉牽合之戲語揆之于理豈有是耶至所稱五方之神各授以職陣亡諸將均封爲神此無稽謬語妄而尤妄者也嘗讀書經知周武伐商率西岐衆士司徒司馬誓以稱戈比干盾以六步七步並未呼鬼召神來助攻敵且其克商因紂之兵將離德離心而無鬭志前徒倒戈自相屠戮實非因子牙之謀畧出奇也是子牙勝商而爲姬周開國功臣亦惟幸紂之無道民心離散究非因其智勇出類拔萃也況子牙爲周武之臣其將將之權周武授之試問封神之權孰與之者向時子牙督陣桓桓武士如虎如貔已則如鷹揚將擊人或見之生畏若神鬼則決不生畏況止書姜太公在此而謂神鬼迴避有是理乎吾知鬼神見之當爲之一笑至禁忌之有無神鬼之作祟與否斷不繫於太公之名黏貼門上也

◉多事被捕 北京路某律師處繙譯張某偕漢口路一號洋房內之繙譯王某前晚在南京路浙江路口阻止一千一百四十七號華捕拘拿違章雉妓致起衝突即與該捕肆毆並撕破號衣嗣經該捕急吹警笛號召一千一百三十四號四百九十三號一千一百四十三號之華捕到來遂將張與王一併拘入捕房詎張等復敢在捕房寫字間內大肆咆哮並脚踢一百七十二號一千一百四十七號兩華捕當奉捕頭飭各存洋十五元保出著自投公堂候訊在案昨奉公堂傳訊詎兩被告不到官以張等藐視不到著將所存保洋先行充公聽候核奪（本埠）

◉丁孝子（士方）

丁世才秦州關子鎭人後家於鞏九歲失怙母何氏紡績度日撫子成人娶王氏夫婦皆孝謹母臨終謂曰我以多病累兒今辭世兒可安枕矣又曰墓間荒涼夜來怕人丁對曰母勿慮兒當爲母作伴也葬之夕負杖出城家貧不能造廬曠野孤身衣雪餐風拱立墓所天明方歸自正初至四月凡百夜邑人朱煦齋聞而嘉之因爲講說字義漸知書有道者李姓居蓮峯山丁訪之授以醫術獲小康云

◉逃將軍傳（仿五柳先生傳）（瞻）

將軍不知何許人也亦不詳其姓字因遇急輒脫逃取以爲號焉外託高尙內慕榮利好漁色不求甚佳蕩婦下女時擁抱其側性嗜亂勢孤不能得逞外人知其如此或密謀以助之謀定廼叛期在必亂既亂而逃曾不吝情去留闔闔蕭然燬于砲火哀鴻載塗簞瓢屢空晏如也常以偉人自命頗示得志雖敗猶榮以此自詩贊曰時諺有言三十六着走爲上着其言茲若人之儔乎臨財苟得臨難苟免無賴氏之民歟逆天氏之民歟

◉新綠

一角遙山鬢翠微清光倒影碧溪圍濃分樹杪烟苗嫩汁灑林端雨甲肥到底芳華開世界教人老大惜春暉天涯冉冉經行處看到成陰是也非

誰潑濃雲覆綠羅青溪渺渺泛春波滿裙擬赴平津約拾翠翻憐上冢多風雨一天名士酒陰晴三月釣人蓑

釀到春陰酒力微不堪比瘦更量肥薰殘蝶夢自疑活迸透蟲聲暖欲飛青眼却愁人瞥見紅心已破客催歸終朝采采空盈匊便畫蛾眉總覺非江邨又聽秧歌起簫鼓聲

中淑氣和（失占）

田衣分色上烟蓑嬌鳥聲聲喚插禾三月春寒生薺麥半天疎雨濕滕蘿關心祇在成陰後對景其如短笛橫謂有原頭水自流兩峰相對送青來

一望濃陰畫不眞江南風景暢當春嵐飛滿郭翠如滴潮暈半溪清絕塵螺髻暗含松雨膩鴨頭輕抹柳烟勻徘徊四野蒼茫際荷笠披蓑已有人

裙腰幾道路西東一度風吹楝子風苜蓿香深誰撲蝶蘼蕪春輭憶盤鼂六朝烟雨殘山外三月鶯花舊苑中最是垂青憐柳意披襟不忍過匆匆

◉春雨（詩翁沽酒過古刹）

漠漠輕煙罨大田鶯聲啼近鷓鴣天綠柳城郭南朝寺紅杏江村古渡船沽酒客歸雙屐暝叱耕人立一蓑煙新年我亦來春社試誦邵風第幾篇

檐鈴聲戛韻隨風無限春光罨畫中香絮樓臺烟淡沱早鶯城郭霧溟濛醮來柳色千條綠染出桃花一樹紅底事酒家何處問玉壺清興學司空

洗盡韶華野色侵山谷寂寂水沉沉一江帆影眠鷗逐滿院梨香瘦蝶尋入夜如聞闌夜曲落花難慰惜花心老濃邵話豐年兆好雨知時正望霖

◉新上海碼頭

上海吓城裏冷吓冷清清來往都是南北兵嗳呀實在駭煞人砲聲嚮呀百姓逃干淨嗳嗳呀嗳呀男女喊苦聲

幸虧呀洋人租呀租界好難民住了一大套嗳呀看見好心憔慈善人呀而且還要施麵包嗳嗳呀嗳呀還是外人好

高昌吓廟前十在眞鬧忙鄉下田裏做戰場嗳吓農人遭苦荒鄉下人吓勿敢回家鄉嗳嗳吓嗳吓餓餓實難當

福軍吓弟兄個個年紀輕打起仗來拚性命嗳吓勿顧死與生中砲彈吓一身鮮血淋嗳嗳吓嗳吓都到枉死城

最苦吓松江一班小學生來到上海學打仗嗳吓勿顧爺和娘鈕永建吓勿能回松江嗳嗳吓嗳吓枉送子小兒郎

機關吓鎗炮做得實在靈還聲開來哑輪騰嗳呀碰着就送命十字會呀醫員忙煞人嗳嗳呀嗳呀總算眞熱心

小說

哀情短篇 悲聲（瞻）

噫阿母儂將奈何儂將奈何聰雲郎汝果戀儂者應遲儂于夜臺儂必……

松江某氏宅中有一貌豐命薄之女子髮髻簾衣向隅而泣旁一中年婦殷殷解勸顧不能少殺女之悲痛

婦曰兒勿悲事至此雖泣奚益逝者長已矣兒獨不思相依爲命者尙有北堂老母乎語次婦亦泣

女以淚眼注視阿母嗚咽而言曰母乎兒所以苟延殘喘者徒以有母在耳不爾兒早作泉下長眠人矣

婦曰雲郎苟早從兒言惡有此慘變者

女曰噫阿母儂固非絕對不許雲郎從軍者今日邊氛惡漠北風雲關東鐵馬男兒執殳前驅願爲國殤儂又惡可强阻惟前日製造局之役松江某司令驅六十學生軍葬身於硝煙彈雨中生稱叛徒歿誣愚鬼殊無謂耳哀哉雲郎汝東裝前儂如何阻汝者而乃蘭艾同盡玉石俱焚雲郎雲郎負阿儂矣言已大慟

婦聞言切齒作恨恨聲曰口賊汝驅人子弟於死地而已則徇徉滬上汝豈復有人心乎汝若回松者老婦必唾汝面

婦又曰雲郎在日夙奉南方某偉人爲神聖以爲能造中國之幸福者惟此一人而今則何如孤注一擲偉人遠鎗聲匿跡徒令吾民直接受害而已

婦言方畢女遽自座上躍起立碎牆側所懸之鏡架出某偉人鉛筆肖像片片撕之作蝴蝶飛舞維時破鏡聲碎紙聲噭泣聲詈罵聲混合而化攪成一片記者無以名之名之曰悲聲

康州倣雲林山水冊 此冊爲康州專倣雲畫冊爲最精之作 定價大洋六角

石谷老年擬古冊 此爲耕姻老年最得意之作擬宋元各家……者

◉本埠商務市况◉

匯票

民國二年八月二十八日各國匯票行情如左

大條銀電報每一盎斯（二先令七辨士八之七）

接英斯爲英國兩名衡金銀珠寶之用每盎斯約中國銀行八錢二分二五

英國電匯每上海規元一兩合　二先令八辨士二之一

英國現匯每上海規元一兩合　二先令八辨士十六之九

電匯四個月匯票上海每規元一兩合　二先令八辨士十四之三

銀行又進四個月匯票每上海規元一兩合　二先令九辨士十四之一

銀行又買六個月匯票每上海規元一兩合　二先令九辨士二之一

銀行四個月定貨票每上海規元一兩合　二先令九辨士八之三

銀行六個月定貨票每上海規元一兩合　二先令九辨士八之五

法國現電匯每上海規元一兩合　三法郎四二

四個月電匯每上海規元一兩合　三法郎四九二之一

又六個月電匯每上海規元一兩合　三法郎四五一二之一

德國電匯每上海規元一兩合　二馬克七七

又四個月電匯每上海規元一兩合　二馬克八四二之一

美金元現匯每上海規元一百兩合　六十六元

又四個月電匯每上海規元一百兩合　六十七元八十七

香港電匯每一百元合上海規銀　七十四兩

日本電匯每金元一百元合上海規銀　七十五兩八之五

印度電匯每上海規元一每兩合　二百〇二羅比二之一

金市

八月二十八日收盤行情如左

現貨標金　三百五十七兩

足赤條金　三百六十四兩

沙赤合金　三百六十五兩

錢市

八月二十八日北市銀銅圓及角子銀拆錢市收盤行情如左

龍洋　七錢四分七厘二五

英洋　七錢四分七厘二五

本錢　七錢二分

小洋　六錢四分七厘

銀拆　五分

銅圓　一百七十五千八百文

市錢　一百五十千文

衣牌　一千三百文

洋找　七錢二分五厘

錢找　一千二百文

八開　一百十四文

小洋貼水　每角十七文

金融

八月二十八日銀行市價如左

英洋　開盤七錢四分六厘　收盤七錢四分六厘二五

銀拆　開盤五分五收盤分

轉帳　五分　掛無牌

標金　收盤三百五十六兩五錢　開盤三百五十六兩五錢

股票

昨由股票交通公司報告

買每股念三兩五錢

九十兩

錢五分

糧食

昨日滬南米市均甚平穩之勢茲到有周浦新粳米百餘石當即一鬨銷罄其售開各價錄左

周浦新粳每石八元二角至七元八角

北幫白米　八元一角至七元五角

南幫白米　八元至七元六角

常幫白米　七元四角至六元七角

蘇同白米　七元二角至六元六角

甑西白米　七元五角至七元

雙江白米　七元三角至六元八角

閘莊白米　六元五角至六元一角

高橋洋籼米　七元三角至六元七角

高橋杜子籼米　七元一角至六元六角

賓白客籼米　六元三角至六元

高橋白通元米　九元二角至八元五角

常幫白元米　八元三角至八元一角

角里白陰元　八元六角至八元二角

北坼白米　六元九角至六元四角

新蠶小麥　四元三角至三元四角

油荳市

昨日滬南油市由廣東幫內河幫及本地等銷去牛荳油一千〇五十件牛籽油四十件生油四百五十簍售開之價如左

樁牛荳油每担　九兩一錢

船牛荳油　九兩三錢半至九兩四錢

岐山荳油　八兩八錢

船牛籽油　八兩六錢

兩泊生油　十兩〇一錢

絲市

昨日洋莊買進各絲担價如左

瑞記洋行買神駒牌頭二三號七里大經十五担每担五百五十五兩至五百十十五兩

體和洋行買金馬牌七里大經十担每担五百零二兩五兩

又買二細條黃絲十五担每担三百五十兩

捷成洋行買翠麒麟牌七里白絲二十担每担四百二十兩

怡昌洋行買犀牛牌頂頭二號七里大經三十担每担五百五十五兩至五百四十三兩五兩

公平洋行買公記媽四牌七里大經十担每担五百兩

怡昌洋行買猛狗牌頂頭號持條廠絲四十担每担七百八十兩

大昌洋行買雲疊牌七里白絲十担每担四百三十五兩

又買雲山牌頭二號九至十一分廠絲二十担每担扯價八百二十兩

韜司洋行買金麒麟牌湖州白絲十担每担四百三十兩

泰和洋行買石臘紅牌頂頭號九至十一分廠絲二十担每担扯價八百兩

景昌洋行買石臘紅牌頂頭號持條廠絲四十担每担八百十七兩五錢

惇信洋行買鹿鶴牌頭號十三至十五分廠絲二十担每担七百五十五兩

達昌洋行雙人牌三號溧陽白絲二十担每担三百八十兩

又買乾康牌頭二號十三十五分廠絲三十五担每担八百〇五兩

集昌洋行買鶴林牌頭二三號千金白絲十五担君担四百十八兩七錢五分

又買二細條山東黃絲十担每担三百五十兩

又買[illegible]溧陽二號黃絲十担每担三百三十五兩

◉出口土價◉

花衣 本埠各種陳花衣將此售罄然新花一種昨日拋盤陰歷九十兩月者有達二千餘担茲將拋盤月價如左

上海新花衣　二十兩〇五錢

火機新花衣　二十兩〇五錢

◉進口洋價◉

日本紗 昨日紗號售各牌市價如左

二十支藍魚紗六包　一百十六兩五錢

又　五子　一百十三兩二五

又　日鳥　一百十三兩

又　五福　一百十五兩

又　漁翁　一百〇九兩二五

又　線什　一百〇八兩

十六支藍魚紗大包　一百十四兩

又　立馬　一百〇七兩五錢

又　三馬　一百〇八兩

又　金象　一百〇五兩七五

又　雙鹿　一百〇八兩

又　雙喜　一百〇五兩七五

又　五福　一百〇六兩七五

又　二龍　一百〇八兩二五

又　三[illegible]　一百〇六兩

又　[illegible]子　一百〇三兩五錢

又　[illegible]蝶　一百〇三兩五錢

又　麒麟　一百〇〇兩七五

十六支花蝶紗草包　一百十兩〇五錢

又　[illegible]　一百〇九兩二五

本廠紗 昨日各牌紗價如左

十六支雙龍紗大包　一百〇五兩

又　雙虎　一百〇三兩五錢

又　雙象　一百〇二兩

又　脂虎　一百〇三兩

又　牧羊　一百〇四兩

又　紅團龍　一百兩〇〇五錢

又　丹鳳　一百兩〇〇五錢

又　火車　一百〇三兩

又　水月　一百〇三兩五錢

又　月季　一百兩

又　日光　一百〇三兩二五

又　天官　一百〇四兩

又　聚寶盆　九十七兩五錢

又　雲鶴　一百兩

又　雲[illegible]　一百〇二兩

又　紅鶴　九十九兩五錢

又　鐵毛　一百兩

又　三星　一百兩〇〇五錢

又　人稱紗　一百〇四兩

十四支雙龍紗大包　一百〇二兩五錢

又　雙虎　無市

又　雙象　九十九兩五錢

又　脂虎　一百〇二兩

又　牧羊　一百〇二兩

又　丹鳳　九十八兩五錢

又　月季　九十七兩五錢

又　天官　一百零二兩

又　雲龍　無市

又　雲鶴　一百兩

又　藍團龍　無市

又　鐵毛　九十七兩五錢

又　稍人紗　一百〇二兩

又　聚寶盆　九十四兩五錢

又　三星　無市

火油

昨日市價如左

老牌聽油每箱二兩四錢二分

老牌聽油　二兩二錢七分

帽牌聽油　一兩九錢九分

英牌聽油　一兩九錢九分

十字聽油　一兩八錢九分

◉失票一覽表◉

○今遺失蘇省鐵路優先股息紙錢戶息單兩紙第二千二百五十八號二千二百五十九號每紙計股念股已向該公司說明作廢當已另換新單矣

龍馬精神

外埠由民局購買須由郵局來信關照以免舞弊◎如無靈驗包可還藥還銀◎批發另有定章

嘗此種族競爭世界若不強種何由競爭何由國富強種之道首先補腎考本艸載海狗腎並治諸虛百損凡人之患勞症者必由先天不足後天戕伐始則腎虧繼則夢遺終則無夢亦洩甚且精從便溺而出從此氣血消耗精力疲憊頭昏目眩耳鳴腰疼四肢酸痛陽萎不舉或舉而不堅或洩而不射要知種子之法全賴夫婦同房擦之電力電力不足則陽萎不能嗣續何能得子可不惜哉本主人創製元人參鹿茸虎筋野朮海狗腎汁廣嗣金丹專以壯陽補腎生精益氣爲宗旨務使氣充足則精力強壯非惟百病自消電力亦自然增長此藥因係普通治天下腎虧之症故性極和平並無偏熱偏寒之弊凡人身五臟六腑三百六十五骨節皆有電光精爲人身至寶不論處處象顧在在周到服後一變白必黑耳聾必聰夜間開目若有電光精爲人身至實每匣大洋二元每料一斤收藥本洋二十八元若老年血枯及身弱善病另製實精無…

血既充則五官百骸無不強健雖普天下補腎之藥不敢自詡請諸君一試便知優劣料廣嗣金丹一名丈夫再造天以海狗腎鹿茸野朮虎筋等提取精液汰去渣滓功能以少勝多只要服後自然電力增長功力之大奏效之速誠強種之聖藥也每匣五元不靈包退

五開間門面崔氏瓣香廬驪雲氏總發行所外埠來信須寫明寧波路第一百十五號

上海盆湯弄過絲業會館寧波路口

介紹良藥

彭壽堂主人悉心去病在京久應痰咳專門效驗…

上海河南路七號彭壽堂啟

泥金印西方三聖像

阿彌陀佛者西方極樂世界之佛釋迦牟尼佛者乃吾娑婆世界應化之佛釋迦佛口說阿彌陀經云西方有淨土名爲極樂世界其中有佛號阿彌陀吾人若能執持阿彌陀佛名號念念西方願生彼土果能臨命終時一心不亂即能決定往生此土後永不退轉此爲成佛之第一方便法門也世界一切都唯心造但能一心念佛自然決定生西所謂萬修萬人去也又云念不一不生極樂愛不重不降娑婆須知降生何地均由自心所造我世尊爲一大事因緣出現于世所謂大事者即了生死大事也必須超出三界方能永離生死若超其了生死之法門或禪或教或律或淨即淨土均無不可但現爲末法時代惟淨土最爲逗機近世婦女念佛往往但求來生福報而不知求生淨土是猶入寶山者捨明珠而取瓦礫可勝慨惜不知福報終有盡時孽報仍屬難免盍樂青蓮之因天堂者地獄之因良可畏也一生淨土則但有樂而無苦矣

印三聖像成弟子狄葆賢謹誌敬言願十方世界衆生咸歸安養

每張定價大洋一角　加五彩定價大洋二角

分發行所　南京奇望街有正書局　蘇州都亭橋有正書局　天津東門外東馬路有正書局

總發行所　上海望平街有正書局　北京琉璃廠西門有正書局

鴉片亂世之預備

戒烟雪垢丹係南洋爪哇疾毒社請名醫所發明行銷以來成效卓著服之斷癮之人月以千計此兵燹已啟各處逃避一空而此中最困苦者莫如有烟癮之人一時驟不及防携家奔竄每致發而死傺莫可喩茲特廣告同胞凡有嗜好未除者自當速購雪垢丹以備不時之需亦有癮者之正當防衛也爰將此丹能力列下一雪垢丹能戒數十年老癮服後精神足比吸烟時尤覺精快毫無減食委頓之弊一此丹曾呈江蘇全省巡警總局警官化驗確無一切毒質因戒烟最王道最靈妙之藥…癮者俱能癮病同除一此丹服五日癮漸化不吐不瀉最速者十天斷癮服後無不如願以償永無反復再癮之虞

價目每瓶洋一元　一元條袋大洋三角

上海老垃圾橋南首洪德里南洋夏新公司

牛夏露 包愈咳嗽 永遠斷根

彭壽堂藥房始創順氣化痰止咳四寶半夏露眞實功效比衆不同◎招請各省批發經售◎函購由郵通知爲憑◎郵票不收

痰爲百病之母若不速治則內臟虧損非惟喘咳交作且身體日弱難強壯市間消痰各藥絕少見效…

上海河南路抛球場南彭壽堂啟

珂羅版印一國手圖林書畫

分發行所　南京奇望街有正書局　蘇州都亭橋有正書局　天津東門外東馬路有正書局

石谷青綠山水四角　惲南田牡丹花六角　仇十洲人物六角　王烟客山水三角　湯子鶴畫水禽圖…

改七香…云云令彼國尚有八段者而吾國則初段者亦幾於無本局有鑑於此特選日本最精之棋局

發行所　上海望平街有正書局　北京琉璃廠西門有正書局

此茶經成紅綠兩種紅者色赤性溫…出齊後函計十册　定價一元八角◎

分發行所　南京奇望街有正書局　蘇州都亭橋有正書局　天津東門外東馬路有正書局

總發行所　上海望平街有正書局　北京琉璃廠西門有正書局